ГАЗЕТА
ВЕРХОВНОЙ РАДЫ
УКРАИНЫ

Голос Украины

Экономика

Металлургия: закаляется ли отечественная сталь?

▶ СТР. 8–9

Независимая церковь

Господь сберег его для Украины

▶ СТР. 10

Патриарх Филарет.

Истоки

Интеллектуал, труженик из полесской глубинки

▶ СТР. 11

Павел Дубинец.

№ 14 (7020) СРЕДА, 23 ЯНВАРЯ 2019 ГОДА WWW.GOLOS.COM.UA

В НОМЕР:

Подвели итоги и очертили первоочередные задачи

В комитетах Верховной Рады

Комитет по вопросам государственного строительства, региональной политики и местного самоуправления подвел итоги работы в течение девятой сессии восьмого созыва.

За шесть месяцев комитет провел девять заседаний, на которых рассмотрел 105 проектов законов и постановлений. Относительно 98 из них комитет был определен главным, к семи законопроектам были даны рекомендации.

▶ СТР. 3

Газовый контракт — надолго и по европейским правилам

Еврокомиссия предлагает НАК «Нафтогаз України» и «Газпрому» заключить новый контракт на транзит российского газа на длительное время (десять и даже более лет) и предусмотреть такие условия (объемы и пошлины), чтобы они заинтересовали европейского инвестора с высокой репутацией. Как сообщил по завершении второго раунда трехсторонних переговоров Украины, ЕС и РФ, состоявшихся 21 января в Брюсселе, вице-президент Еврокомиссии Марош Шефчович, «не вдаваясь в детали с тем, чтобы обеспечить успешный результат, я убежден, что это честное предложение, базирующееся на нашем глубоком анализе и долгих экспертных переговорах».

▶ СТР. 5

Мы едины и свободны. И ни одна империя не сможет нас разделить

«Разом із власної волі з 1919 року» — под таким лозунгом вчера на Софийской площади в Киеве отмечали столетний юбилей провозглашения Акта Воссоединения. Мероприятия проходили при участии Президента Петра Порошенко, Председателя Верховной Рады Андрея Парубия, Первого вице-премьер-министра Степана Кубива, духовенства, народных депутатов, членов правительства и общественных активистов.

Место, на котором проходили торжества ко Дню Соборности, выбрано символично. События наших дней пытались максимально приблизить к тем, что разворачивались на Софийской площади столетие назад. Многолюдная площадь пестрела желто-синими знаменами, здесь звучали песни и гимны, которые из древней давности возродили и донесли до наших дней участники группы «Хорея козацька», для современников воссоздали и продемонстрировали военную форму и технику, которую сто лет назад применяли защитники нашей земли.

▶ СТР. 2

Фото Андрея НЕСТЕРЕНКО. Больше фото здесь — www.golos.com.ua

Церемония возложения цветов к памятнику Т. Шевченко по случаю Дня Соборности Украины и 100-летия провозглашения Акта Воссоединения Украинской Народной Республики и Западноукраинской Народной Республики.

Я ВАМ ПИШУ...

Открыли памятник митрополиту–страдальцу

Символично, что перед празднованием Дня Соборности Украины наш народ отдал дань уважения великомученику, святому человеку — митрополиту, руководителю независимой Украинской церкви Василию Липковскому, расстрелянному большевистской властью в годы Большого террора. На его родине — в Черкассах — открыли памятник. Его установили у здания Черкасского музыкального училища имени Семена Гулака–Артемовского. Здесь в былые времена была гимназия, где работал Василий Липковский, где ступала его нога и прошли счастливые дни. Как сказал в своем выступлении на церемонии открытия внук митрополита–страдальца Константин Липковский, его дед всегда верил в свое возвращение в уже новое, независимое Украинское государство с канонической автокефальной Церковью. И пророчество сбылось!

Ольга ОСИПЕНКО,
ведущий научный сотрудник музея С. С. Гулака-Артемовского.

Черкассы.

СОБЫТИЯ

На границе областей обменялись караваями

На границе Корецкого района Ривненщины и Новоград-Волынского Житомирщины прошла символическая акция ко Дню Соборности. Именно здесь 21 января 1990 года появилась первая «живая цепь» Воссоединения. Цепь единства образовали делегации обеих областей, которые обменялись караваями, «Рушниками единения», а также развернули 20-метровый сине-желтый флаг. К акции приобщились руководители Житомирской и Ривненской ОГА.

Мероприятия ко Дню Соборности прошли и в Ривном: в областном муздрамтеатре — торжественное собрание; в областном краеведческом музее открылась информационно-просветительская выставка стендов по истории Государственного Герба Украины; в областном государственном архиве — выставка архивных документов к 100-летию провозглашения Акта Воссоединения, **узнала наш собкор Александра ЮРКОВА.**

Первыми на Донбассе перешли в ПЦУ

На Луганщине в селе Веселое Старобельского района, расположенном в 30 км от границы с Россией и в 70 км от линии фронта, священник Владимир Маглена первым на Донбассе осуществил переход верующих в ПЦУ. Отец Владимир — человек новый в сельской местности. Раньше он жил в оккупированной ныне Кадиевке (Стаханове) и занимался бизнесом, а незадолго до начала войны на востоке переехал в Веселое и стал священником. Здесь он завоевал доверие мирян, но очень переживал, поддержат ли они переход в новую украинскую автокефальную церковь. О своем решении отец объявил людям во время праздника Крещения Господнего. Миряне поддержали. Владимир Маглена отслужил литургию в Преображенском соборе ПЦУ в Киеве и юридически оформил переход в автокефальную церковь, **передает наш собкор Павел ВОРОНЦОВ.**

КОРОТКО

■ При содействии службы занятости Ивано-Франковской области в прошлом году работу нашли 42,9 тыс. прикарпатцев. В частности, с компенсацией работодателю единого взноса на общеобязательное госсоцстрахование оформлены 1029 человек. 74 безработных получили единовременное пособие на открытие собственного дела и стали предпринимателями, **узнала наш собкор Людмила СТРАЖНИК.**

■ В Глухове в детской районной библиотеке стартовал проект «Библионяня». Родители, которым необходим кратковременный уход за малышом от трех лет, могут оставить его бесплатно под опекой библиотечных работников. В заведении обустроили специальную комнату, где дети могут поиграть, а главное — погрузиться в волшебное книжное море, **сообщает наш сумской собкор Владимир ЧЕРНОВ.**

Поступления от уплаты единого взноса на общеобязательное госсоцстрахование достигли в прошлом году 228 млрд грн — *ГФС*

Мы едины и свободны. И ни одна империя не сможет нас разделить

НАЧАЛО НА 1-Й СТР.

«Акт Воссоединения — это наивысшая точка украинской революции и освободительных соревнований начала двадцатого столетия, — подчеркнул Президент Петр Порошенко, выступая на праздновании Дня Соборности. — Он стал результатом огромных всенародных усилий, работы и борьбы, длившейся веками». Сто лет назад, благодаря подвижнической работе многих украинцев, наше государство получило уникальную возможность реализовать свою государственность, подчеркнул руководитель страны. По его мнению, тогда мы потеряли свой шанс из-за того, что политикам не хватило единства. «Не нашлось политиков, которые смогли бы объединить народ для противостояния московскому нашествию, — сказал он. — Потеря независимости повлекла за собой и потерю соборности. Украину снова поделили чужие государства, а над нашим народом повисла ночь безгосударственности, в которой против него творились тяжкие преступления».

Петр Порошенко напомнил, как 21 января 1990 года живая цепь миллионами рук соединила Львов и Киев. Он назвал это «видимым знаком того, что настало время восстанавливать независимость». «Так возникла независимая Украина, единая и неделимая от Чернигова до Крыма, от Ужгорода до Луганска», — подчеркнул П. Порошенко. Но, по его мнению, именно с тех пор российская империя начала делать все для того, чтобы восстановиться. Нынче эти попытки уже абсолютно точно можно назвать началом «гибридной войны», считает Президент. А оружием в этой войне называет — украинских политиков, которые делили нашу страну и территориально, и по языковым признакам. Они безразлично наблюдали за тем, как разворовывается армия и затягивали газовую петлю, подчеркнул П. Порошенко. Не случайно Россия аннексировала Крым и решила раздробить нашу территорию именно тогда, когда наша страна твердо ступила на путь в Евросоюз и НАТО. На этом историческом отрезке возникла новая угроза потерять независимость, считает П. Порошенко. Но нам удалось этого избежать и остановить врага. А произошло это под лозунгом «Єдина країна», — напомнил он.

Ныне наше государство крепнет и демонстрирует уверенность в своих силах, убежден его руководитель. Теперь Украина — это унитарное государство с одним государственным языком. И ни о каких федерациях и специальных статусах не может быть и речи. Но мы не сможем идти по избранному пути, если будет разделена православная община, убежден он. «Томос это еще один символ независимости — и государственной, и духовной», — подчеркнул П. Порошенко. Он отметил: пришло время, чтобы на этом фундаменте, «неподвластном никаким проискам врага», мы продолжили строить общий мир. «Хочу поблагодарить Верховную Раду и ее Председателя Андрея Парубия за то, что парламент поддержал обращение ко Вселенскому Патриарху о предоставлении Томоса, а теперь принял необходимую законодательную базу для того, чтобы мирно проходил процесс, — подчеркнул П. Порошенко. — На днях подпишу закон, гарантирующий исключительно мирные и добровольные переходы приходов по четкой определенной законом процедуре».

«Наш путь — это дорога в Евросоюз и НАТО, — подчеркнул вчера Президент Петр Порошенко. — Мы с вами сохранили государство, сцементировали его фундамент и доказали, что способны побеждать на нашем собственном пути». Дальше, по его словам, нас ждет восстановление экономического роста и как следствие — повышение уровня жизни. «Мы едины и свободны, — резюмировал глава государства. — И ни одна империя не сможет нас больше разделить».

Соб. инф.

Фото Андрея НЕСТЕРЕНКО.

Больше фото здесь — www.golos.com.ua

По случаю мирового триумфа «Щедрика»

Верховная Рада Украины, выполняя свою основную функцию — законотворческую, превращается и в своеобразный культурный центр. Уже стало доброй традицией проводить в кулуарах парламента выставки, презентации фильмов и другие художественно-просветительские проекты. В рамках очередного «Мировой триумф «Щедрика» — 100 лет культурной дипломатии в Украине», экспонируемого в Верховной Раде с 15 января, состоялось еще одно любопытное событие — внук певца легендарной хоровой капеллы под руководством Александра Кошица Александр Сорочинский передал организаторам выставки фото из семейного архива своего деда — Леонтия Сорочинского.

«Когда я увидел на телеканале «РАДА» Председателя Верховной Рады Украины Андрея Парубия на фоне этих ярких стендов — как будто почувствовал что-то родное, — делится впечатлениями Александр Сорочинский. — Я начал собирать сведения о своей семье 11 лет назад, сначала нашел информацию о деде — Лео Сорочинском — в «Википедии» (Украинская свободная энциклопедия. — **Ред.**), он родился в Гайсине, потом нашлась довольно большая семья, потому что у деда было семеро братьев и сестер, мы поделились каждый своими находками о семье, круг расширяется. От родных братьев и сестер деда советская власть требовала отказаться от него, не поддерживать отношения, и они даже несколько суток провели в застенках НКВД».

Организаторы выставки пригласили Александра Сорочинского, внука певца капеллы Кошица Леонтия Сорочинского, посетить экспозицию, представленную в кулуарах парламента, и на экскурсию по законодательному органу государства. Александр — ныне военный пенсионер, рассказал, что своего деда не видел вживую, потому что тот еще молодым эмигрировал в США. И хотя в семейном альбоме сохранились фото деда, родственники о нем говорили только одно: «Он хорошо пел и после Революции поехал в Америку». Во времена Независимости Украины Александр стал интересоваться родословной и узнал, что его дед Леонтий (Лео) Сорочинский пел (тенором) в составе Украинской республиканской капеллы под руководством дирижера Александра Кошица, которая была создана во времена УНР под патронатом Председателя Директории УНР Симона Петлюры (1919—1924 гг.). Лео Сорочинский поехал в мировое турне в составе капеллы, и вместе со многими остальными музыкантами остался в США, где со временем получил звание профессора и дирижера, умер в 1963 году. Его внук — Александр Сорочинский — выбрал профессию военного, но музыку любит с детства, самодеятельно играет на гитаре, а его сын Андрей окончил музыкальную школу.

Александр Сорочинский — внук певца хора «Щедрик» Леонтия Сорочинского — держит в руках фото из семейного архива, которое он передал организаторам выставки «Мировой триумф «Щедрика» — 100 лет культурной дипломатии в Украине», справа — одна из организаторов Тина Пересунько — ведущий научный работник Украинского центра культурных исследований.

Одна из организаторов выставки — научный сотрудник Украинского центра культурных исследований при Министерстве культуры Украины Тина Пересунько — рассказала, что в фондах архива имеется около 20 тысяч документов УНР и Украинской республиканской капеллы с 1919-го по 1928 год, среди них — и «личные дела» на каждого члена капеллы, ведь при СССР их преследовали. После распада УНР большинство певцов капеллы остались за границей, только часть состава вернулись в 1920-х годах на Закарпатье, в Украине ныне живут потомки Кирилла Стеценко, Александра Кошица, которые присутствовали на открытии выставки. Тина Пересунько подарила Александру Сорочинскому сборник архивных документов времен УНР, изданный УЦКД. «Это приятная встреча — наконец идентифицировать еще кого-то из певцов капеллы, где было более 70 певцов, из которых знаем всего нескольких, и найти потомка Лео Сорочинского», — сказала она.

Открытие экспозиции в кулуарах Верховной Рады состоялось 15 января и было приурочено 100-летию принятия Закона УНР о создании Украинской республиканской капеллы, фактически первого закона Украины в области культурной дипломатии. Капелла Кошица впервые выступила в Украине 1 января 1919 года. Документы свидетельствуют, что певцы числились «членами правительства УНР», то есть в то время были государственными служащими. Именно благодаря мировым гастролям капеллы мир впервые услышал легендарного «Щедрика» Николая Леонтовича, капелле аплодировали в 17 странах -Европы, США, Канады и Южной Америки. Ныне украинская колядка-щедровка «Щедрик» на музыку Леонтовича является как и католической, так и православной, ее поют на разных языках. Как свидетельствуют материалы проекта, зарубежное турне «Щедрика» носило и политический характер — как успешная акция руководителя УНР Симона Петлюры в области культурной дипломатии, направленной на противодействие российской пропаганде и промоцию государственного престижа Украины в мире сто лет назад.

На выставке представлены копии документов УНР — законы, постановления, документы МИД и т. п., переводы «Щедрика» на разные языки, опубликованные в зарубежной прессе, желто-синие афиши зарубежных концертов украинской капеллы в самых престижных концертных залах мира, отзывы с высокой оценкой украинской культуры от всемирной прессы, министров, монарших лиц, выдающихся музыкальных критиков и культурных деятелей. Экспозиция подготовлена Информационным управлением аппарата Верховной Рады Украины при поддержке Комитета Верховной Рады Украины по вопросам культуры и духовности, в рамках научно-просветительского проекта «Источниковедческие студии по истории культурной дипломатии Украины: Мировой триумф «Щедрика» — 100 лет культурной дипломатии Украины», реализованного Украинским центром культурных исследований в партнерстве с Центральным государственным архивом вышестоящих органов власти и управления Украины при поддержке Украинского культурного фонда.

Анна ШЕВЧЕНКО.

Фото Александра КЛИМЕНКО.

Больше фото здесь — www.golos.com.ua

В Киеве открыли барельеф атаману Симону Петлюре

В Киеве на доме, на пересечении улицы Симона Петлюры и бульвара Тараса Шевченко, открыли барельеф Главному атаману войск и флота Украинской Народной Республики (на снимке)***. После освящения мемориального знака Главе Директории УНР, организатору армии УНР к микрофону первым подходит ветеран российско-украинской войны, генерал-майор, Герой Украины, начальник Киевского военного лицея имени Богуна Игорь Гордейчук. Он подчеркивает, что слова Петра Порошенко «Армія! Мова! Віра!», которые видим на бигбордах, не просто слова — в условиях агрессии РФ это руководство к действию всего общества.***

Вице-премьер-министр Павел Розенко напомнил, что сто лет назад, из-за внутренних противоречий государственных деятелей и внешней агрессии, украинцам не удалось расстроить собственное государство — оно просуществовало недолго. Он отметил, что между событиями того времени и сегодняшним днем — много параллелей.

— Мы с вами не без рода-племени, — отметил во время открытия барельефа министр культуры Украины Евгений Нищук. — У нас славная история, которую веками пытались уничтожить. Веками мы о себе слышали: «мазепинцы», «петлюровцы», «бандеровцы». Сейчас нам тоже приклеивают ярлыки. Кого-то из наших национальных героев подвергли анафеме, другого сделали человеконенавистником, бандитом, как Симона Петлюру. Но как бы наша история не обрастала мифами, мы узнаем правду. Симон Петлюра сочетал в себе стальную волю и высокую образованность, он был реформатором армии, учредителем многих культурных проектов. В частности, по его указанию была создана Украинская Республиканская Капелла, которая начала мировые гастроли с Праги. Именно там прозвучал украинский «Щедрик», который после пяти лет гастролей в разных странах полюбил весь мир и по которому нас теперь идентифицируют.

— Петлюра возвращается в Киев именно в то время, когда больше всего необходим, когда Украина отстаивает свою территориальную целостность и суверенитет, — подчеркнул глава Украинского института национальной памяти Владимир Вятрович. — Главный атаман армии УНР — символ борьбы не только для украинцев, но и для тех, кто боролся против украинцев.

В Киеве это первый мемориальный знак в его честь. Изготовлен барельеф, автором которого является скульптор Василий Маркуш, за средства Киевской горгосадминистрации. Уже не первый год историки и общественные деятели говорят об установлении в столице памятника Симону Петлюре, 140 лет со дня рождения которого будут отмечать в мае этого года. И о том, что укором обществу является монумент Николаю Щорсу, возвышающийся как раз на пересечении улицы Симона Петлюры и бульвара Тараса Шевченко. В 1919 г., под командованием коменданта Киева Щорса чекисты расстреляли сотни горожан. Историки отмечают, что Сталин стремился с уроженца Черниговщины сделать «украинского Чапаева», который посвятил свою жизнь борьбе с украинским государством.

Светлана ЧЕРНАЯ.

Фото Георгия ЛУКЬЯНЧУКА.

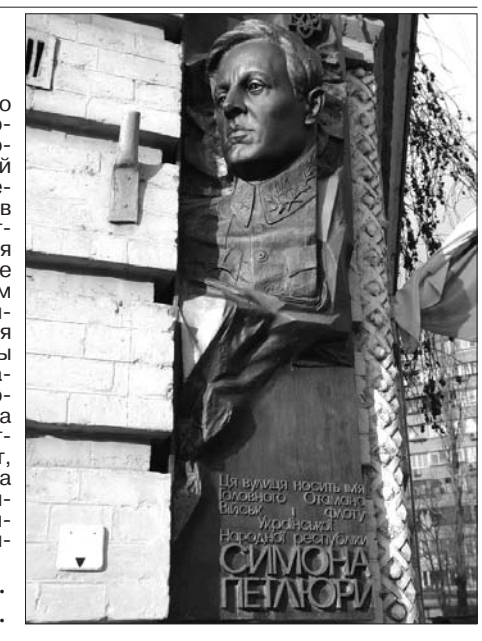

Олег Сенцов обещает порадовать нас новыми книгами и сценариями

***Первый заместитель Председателя Верховной Рады Ирина Геращенко получила письмо от пленника Кремля режиссера Олега Сенцова.* Об этом политик сообщила на своей странице в Фейсбуке.**

«Олег просит передать привет всем украинцам, Президенту Петру Порошенко и министру Павлу Климкину», — написала И. Геращенко, процитировав письмо Сенцова: «Судя по тому, как их ругает российский телевизор, они делают все правильно!».

«Олег не сдается. Он считает очень важным то, что государство наконец занялось поддержкой кинопроизводства и книгоиздания. И называет очень важными все программы по поддержке инклюзивного образования. Даже в тюрьме, в информационной блокаде, Олег старается следить за изменениями в Украине, особенно в гуманитарной сфере», — подчеркнула первый заместитель главы парламента, добавив, что Сенцов также планирует порадовать украинцев своими новыми книгами, сценариями и фильмами.

Адвокатура без коррупционных рисков

ГОТОВИТСЯ ЗАКОНОПРОЕКТ

В законопроекте 9055 «Об адвокатуре и адвокатской деятельности» отсутствуют коррупционные риски. Об этом сказал заместитель председателя Комитета Верховной Рады по вопросам правовой политики и правосудия Сергей Алексеев, комментируя проверку законопроекта Национальным агентством по вопросам предотвращения коррупции.

«Если говорить, что он имеет коррупционные риски, — это неправильно. Потому что Transparency International назвала его антикоррупционным, ибо он вообще лишает адвокатуру очень многих коррупционных рисков. Его поддержал Совет Европы», — сказал он.

По словам Сергея Алексеева эксперт Совета Европы выступал на заседании Комитета по вопросам правовой политики и правосудия по поручению посла Совета Европы и сделал вывод, что этот законопроект прогрессивный и поднимает стандарты адвокатской деятельности до европейского уровня. Вместе с тем Сергей Алексеев, **как сообщает его пресс-служба**, отметил, что в законопроекте 9055 есть ряд спорных вопросов, которые могут быть урегулированы в ходе его доработки ко второму чтению.

«Если структурно и идейно законопроект правильный, но нуждается в некоторых усовершенствованиях, то парламент принимает проект в первом чтении и ко второму чтению его совершенствуют. Это нормальный процесс, и критиковать проект из-за этого — неконструктивно. 99,9 процента законопроектов проходит два чтения и меняется», — сказал он.

В КОМИТЕТАХ ВЕРХОВНОЙ РАДЫ

Подвели итоги и очертили первоочередные задачи

НАЧАЛО НА 1-Й СТР.

На протяжении девятой сессии действовала рабочая группа по подготовке законопроекта относительно усовершенствования законодательного урегулирования механизмов локальной демократии и уставного нормотворчества. Нынче прорабатывается соответствующий законопроект.

В целом на рассмотрении Верховной Рады находится 340 проектов законов и постановлений, которые были подготовлены комитетом для рассмотрения парламентом в течение предыдущих сессий. Некоторые из них требуют особого внимания законодательного органа исходя из их ключевой роли в дальнейшем внедрении местного самоуправления и территориальной организации власти в Украине. В частности, речь идет о проекте закона о принципах административно-территориального устройства Украины (№ 8051), которым предлагается нормировать основные принципы административно-территориального устройства Украины, порядок образования, ликвидации, установления и изменения границ административно-территориальных единиц, а также проект закона о городских агломерациях (№6743), который предусматривает усовершенствование региональной политики с учетом последствий урбанизации.

Также в комитете готовятся проекты законов о внесении изменений в Закон «О службе в органах местного самоуправления» (№ 8369) и о внесении изменений в некоторые законы по регулированию отношений в сфере государственной службы (№ 7528), которые призваны внести качественные изменения в правовое регулирование государственной службы и службы в органах местного самоуправления.

Комитет будет настаивать на первоочередном рассмотрении указанных документов на следующей сессии.

По сообщению информационного управления аппарата Верховной Рады Украины.

ФОТОФАКТ

Председатель подкомитета по вопросам взаимодействия с гражданским обществом Комитета Верховной Рады Украины по вопросам предотвращения и противодействия коррупции Игорь Луценко во время внеочередного заседания подкомитета на тему: «Коррупционные схемы в сфере технического контроля транспортных средств».

Фото Сергея КОВАЛЬЧУКА.

Больше фото здесь — www.golos.com.ua

В НОМЕР

Документ приближает к членству в НАТО

Правительственный комитет по вопросам европейской, евроатлантической интеграции, международного сотрудничества и регионального развития под председательством Вице-премьер-министра по вопросам европейской и евроатлантической интеграции Украины Иванны Климпуш-Цинцадзе одобрил проект Указа Президента «Об утверждении Годовой национальной программы под эгидой Комиссии Украина—НАТО на 2019 год». После этого проект Указа должно одобрить правительство и передать его на рассмотрение Президенту Украины, **сообщает единый веб-портал органов исполнительной власти**.

Проект акта разработала межведомственная рабочая группа под общим руководством правительственного офиса координации европейской и евроатлантической интеграции и во взаимодействии с Министерством иностранных дел Украины согласно Указу Президента от 2 октября 2018 года № 298 «О годовых национальных программах под эгидой Комиссии Украина—НАТО». Комментируя работу над документом, Иванна Климпуш-Цинцадзе назвала его революционным и «практически приближающим Украину к членству в Североатлантическом альянсе».

СПРАВКА

Согласно Положению о разработке годовых национальных программ под эгидой Комиссии Украина—НАТО и оценивания результаты их выполнения, одобренному Президентом Украины в прошлом году осенью, в каждом разделе годовой национальной программы содержится описание реформ по соответствующим направлениям, определяются стратегическая цель реформ, цели и приоритетные задачи на соответствующий год. Реформы, стратегическая цель, соответствующие цели и приоритетные задачи годовой национальной программы должны направляться на защиту и обеспечение безопасности и благосостояния граждан, комплексное и глубинное реформирование государства с целью подготовки к обретению Украиной членства в Организации Североатлантического договора.

Новообразованные ОТГ получат в собственность землю сельхозназначения

Еще пять новообразованных ОТГ подписали меморандумы о передаче им из государственной собственности земли сельскохозяйственного назначения. Важный для развития громад акт подписали начальник главного управления Госгеокадастра и поселковые и сельские головы Добровеличковской, Новопражской, Приютовской поселковых и Дмитровской и Попельнастовской сельских ОТГ.

Подписание меморандума о сотрудничестве при осуществлении мер по передаче сельхозземель государственной собственности в коммунальную состоялось в главном управлении Госгеокадастра в Кировоградской области 18 января нынешнего года

В меморандуме зафиксированы взаимные обязательства, основные этапы передачи и их последовательность, детализированы сроки в части проведения инвентаризации и т. п.

Вместе с тем, по словам начальника управления Игоря Зинченко, меморандум — это декларация о намерениях. А официально процедура передачи участков стартует после того, как совет ОТГ примет на сессии решение об обращении в Госгеокадастр относительно передачи земель, а главное управление Госгеокадастра получит соответствующее ходатайство. Механизм передачи земель ОТГ в среднем длится несколько месяцев. После завершения процедуры названные ОТГ получат в коммунальную собственность более 17,3 тысячи гектаров земли.

Таким образом, на Кировоградщине число объединенных территориальных громад, которым передается земля государственной собственности, достигло тринадцати, а ее площадь — 25,5 тысячи гектаров.

В целом в Украине в собственность 650 ОТГ передано в прошлом году более 1,5 миллиона гектаров сельхозземель.

Петр МЕЛЬНИК.
Кировоградская область.

Злостных неплательщиков алиментов заставят работать

Министерство юстиции Украины, Государственная служба занятости и Государственная служба по вопросам труда подписали на днях в столице меморандумы о сотрудничестве. Цель сотрудничества — содействие занятости должников по выплате алиментов и других лиц, имеющих имущественные обязательства по решению суда.

И.о. председателя Государственной службы занятости (Центрального аппарата) Валерий Ярошенко, министр юстиции Украины Павел Петренко.

В ходе пресс-конференции, посвященной подписанию меморандумов, выступили министр юстиции Украины Павел Петренко, заместитель министра юстиции по вопросам исполнительной службы Светлана Глущенко, и.о. председателя Государственной службы занятости (Центрального аппарата) Валерий Ярошенко и председатель Государственной службы Украины по вопросам труда Роман Чернега.

«Сегодня мы подписываем два меморандума о сотрудничестве и получаем совместно новые инструменты для погашения задолженности по алиментам», — сказал министр юстиции Украины Павел Петренко.

По его словам, сейчас более 100 тысяч граждан, у которых есть перед своими детьми долги по уплате алиментов, не имеют либо жилья, либо работы, либо никакого другого имущества. «После подписания меморандума со службой занятости мы будем обмениваться информацией в первую очередь по вакантным позициям по всей стране, а мы знаем, что нынче во многих областях существует недостаток кадров, и фактически предлагать должникам сначала добровольно трудоустроиться. Если они не будут хотеть работать, получать доход и исполнять свой долг перед детьми, то через инструмент общественно полезных работ мы также будем отправлять этих должников на работы, чтобы они трудились и погашали долги перед детьми», — отметил министр.

Заместитель министра юстиции по вопросам исполнительной службы Светлана Глущенко убеждена, что подписанные документы позволят наладить тесные связи трех ведомств не только на центральном уровне, но и на региональном. Во всех органах Госслужбы занятости будет размещена информация о том, как следует действовать должнику, у которого нет денег на уплату алиментов, как ему найти работу. «Однако мы будем выполнять не только такую информационную работу. Мы также намерены вести учет тех лиц, которым мы помогли найти работу и таким образом дали возможность поддержать финансово собственных детей», — сказала она.

И.о. председателя Государственной службы занятости Валерий Ярошенко отметил, что рынок труда за последнее время значительно оживился. По его словам, если еще два года назад служба могла предложить всего 30 тысяч вакансий, то уже в конце 2018 года было 130 тысяч. «Я утверждаю, что работа в Украине есть и достаточно высокооплачиваемая. Единственное, что необходимо, так это иметь желание трудиться», — сказал он.

Председатель Государственной службы Украины по вопросам труда Роман Чернега не сомневается в том, что такое сотрудничество даст положительный результат. «Мы будем последовательно выполнять те распоряжения, которые были приняты правительством в прошлом году, в частности в части комплексных мероприятий по уменьшению тенизации рынка занятости, и будем выполнять основные задачи государственных органов в части социальной справедливости и решения тех вопросов, которые имеются в части неуплаты алиментов», — добавил он.

Александр ПЕКНЫЙ.
Фото Александра КЛИМЕНКО.
Больше фото здесь — www.golos.com.ua

К 100-летию УНР

В музее презентовали песни Украинской революции

Музыкальный сборник, в который вошли 27 песен эпохи УНР, презентовал в Музее Украинской революции 1917—1921 годов заслуженный артист Украины, известный кобзарь, лидер группы «Хорея Козацька» Тарас Компаниченко** (на снимке)**.

— Эти песни созданы лучшими поэтами и композиторами того героического времени, — подчеркивает Тарас Компаниченко. — Их всех не сосчитать: Александр Олесь, Христина Алчевская, Спиридон Черкасенко, Николай Вороной, Николай Леонтович, Богдан Лепкий, Алексей Кобец-Варавва, Яков Степовой, Сергей Пилипенко, Ярослав Ярославенко.

Тарас Компаниченко — известный музыковед, композитор и исполнитель, активист украинского культурного движения сопротивления, в советские и постсоветские времена целых тридцать лет работал над сборником, который при поддержке Украинского института национальной памяти записан на два диска. Песню за песней, которые активно пели на больших и малых сценах в 1917—1921 годах — на съездах и конгрессах, на парадах и военных митингах, во время открытия школ и университетов, он отыскивал в закрытых фондах библиотек, в музеях, архивах, в экспедициях по краю.

— Художественную и историческую ценность этих произведений невозможно переоценить, — отмечает художник. — Они словно искренние свидетели-самовидцы сохраняют эмоциональную память об эпохе Украинской революции. У них воедино сплелись дух времени, идеалы борцов, этика и эстетика того времени. Эти песни — творения и создатели Великого Украинского Возрождения, они звали, вдохновляли, вели, ободряли, помогали выстоять в тяжелую минуту, а если надо было — позволяли мужественно дойти до конца и с песней на устах смеяться в глаза своим врагам.

Настоящими шедеврами того времени стали такие произведения, как «Вкраїно-мати, кат сконав», «Од синього Дону до сивих Карпат», «За рідний край», «Червона калина», «Живи, Україно», «Гайдамацька пісня», марш «Стяг». Их, подчеркивает Тарас Компаниченко, брали в свой репертуар кобзари, оперные певцы, военные, просветительские, городские, студенческие хоры, Украинская республиканская капелла и Украинский национальный хор.

— Эти тексты написаны в духе идей, которые исповедовала УНР, — свобода, братство, образованность, — продолжает бандурист. — В музыкальном пространстве, к сожалению, сейчас много имитаций и фейков. Бытует представление, что песни революции — это всего лишь песни сечевых стрельцов. На самом деле это не так. Сборник показывает, что вся Украина боролась за свою свободу — Харьков, Полтава, Канев, Одесса, Елисаветград. Так что ценность песен и в идее соборности украинских земель.

— Мы, участники проекта — Сергей Охримчук, Северин Данилейко, Михаил Качалов, Максим Бережнюк, Ярослав Крисько, — продолжим работать и дальше, — говорит Тарас Компаниченко. — Как в эпоху УНР, так и сегодня люди объединяются на базе украинской культуры. Найденные песни показывают, что сто лет назад творцами государства были не только политики и общественные деятели, члены правительства и дипломаты, но и просвещенцы, гайдамаки, запорожцы, а еще художники — поэты и композиторы. Важно и то, что мы доказали: из любви к жертвенности можно делать большие вещи.

Светлана ЧЕРНАЯ.

ОФИЦИАЛЬНО

Постанова Верховної Ради України

Про присудження Премії Верховної Ради України найталановитішим молодим ученим в галузі фундаментальних і прикладних досліджень та науково–технічних розробок за 2018 рік

Верховна Рада України **постановляє**:

1. Відповідно до Постанови Верховної Ради України «Про Премію Верховної Ради України найталановитішим молодим ученим в галузі фундаментальних і прикладних досліджень та науково-технічних розробок» та подання Комітету Верховної Ради України з питань науки і освіти присудити Премію Верховної Ради України найталановитішим молодим ученим в галузі фундаментальних і прикладних досліджень та науково-технічних розробок за 2018 рік (далі - Премія):

за роботу «Статистичні задачі та функціональні граничні теореми для дробових і мультидробових процесів та полів»:

Ральченку Костянтину Володимировичу - кандидату фізико-математичних наук, докторанту Київського національного університету імені Тараса Шевченка Міністерства освіти і науки України (далі - МОН України);

за роботу «Дослідження змін інженерно-геологічних умов на урбанізованих територіях»:

Кріль Тетяні Василівні - кандидату геологічних наук, старшому науковому співробітнику Інституту геологічних наук Національної академії наук України (далі - НАН України);

за роботу «Розробка нових методів синтезу нітрогеновмісних та оксигеновмісних гетероциклічних сполук - біологічно активних речовин та флуоресцентних сенсорів для біомедичного застосування»:

Москвіній Вікторії Сергіївні - кандидату хімічних наук, науковому співробітнику Київського національного університету імені Тараса Шевченка МОН України;

Мілохову Демиду Сергійовичу - кандидату хімічних наук, асистенту кафедри Київського національного університету імені Тараса Шевченка МОН України;

за роботу «Розробка і впровадження багаторівневої моделі соціалізації та комплексного супроводу студентів-сиріт у вищих навчальних закладах України»:

Кузьміну Віктору Володимировичу - кандидату соціологічних наук, доценту кафедри Запорізького національного технічного університету МОН України;

за роботу «Соціальна відповідальність як чинник усунення відторгнення та гарантування безпечних суспільних трансформацій»:

Ховрак Інні Вікторівні - кандидату економічних наук, доценту кафедри Кременчуцького національного університету імені Михайла Остроградського МОН України;

Ліхоносовій Ганні Сергіївні - кандидату економічних наук, доценту кафедри Кременчуцького національного університету імені Михайла Остроградського МОН України;

Перевознюк Вікторії Вадимівні - старшому викладачу кафедри Кременчуцького національного університету імені Михайла Остроградського МОН України;

за роботу «Формування якості хліба з цільного зерна пшениці з включенням коренеплідних овочів»:

Кордзаї Нателі Ревазівні - кандидату технічних наук, доценту кафедри Одеської національної академії харчових технологій МОН України;

за роботу «Гармонізація законодавства України і законодавства ЄС: наближення загальноправової термінології»:

Трихліб Крістіні Олексіївні - кандидату юридичних наук, асистенту кафедри Національного юридичного університету імені Ярослава Мудрого МОН України;

за роботу «Резонансні та поляризаційні ефекти при розповсюдженні фотонів та іонів в магнітоактивних середовищах»:

Дяченку Михайлу Михайловичу - кандидату фізико-математичних наук, науковому співробітнику Інституту прикладної фізики НАН України;

Хелемелі Олексію Володимировичу - молодшому науковому співробітнику Інституту прикладної фізики НАН України;

за роботу «Асимптотичні властивості стохастичних потоків»:

Глиняній Катерині Валеріївні - кандидату фізико-математичних наук, молодшому науковому співробітнику Інституту математики НАН України;

Кузнецову Василю Олексійовичу - кандидату фізико-математичних наук, молодшому науковому співробітнику Інституту математики НАН України;

Рябову Георгію Валентиновичу - кандидату фізико-математичних наук, науковому співробітнику Інституту математики НАН України;

Фомічьову Володимиру Володимировичу - кандидату фізико-математичних наук, молодшому науковому співробітнику Інституту математики НАН України;

за роботу «Скейлінг і універсальність у багаточастинкових системах на складних мережах»:

Красницькій Мар'яні Богданівні - кандидату фізико-математичних наук, молодшому науковому співробітнику Інституту фізики конденсованих систем НАН України;

Сарканичу Петру Васильовичу - провідному інженеру Інституту фізики конденсованих систем НАН України;

за роботу «Науково-технічне забезпечення енергетичної автономії АПК на основі ефективного використання поновлюваних джерел енергії»:

Яновичу Віталію Петровичу - кандидату технічних наук, доценту кафедри Вінницького національного аграрного університету МОН України;

Гончарук Інні Вікторівні - кандидату економічних наук, тимчасово виконувачці обов'язків проректора з наукової роботи Вінницького національного аграрного університету МОН України;

Гончарук Тетяні Вікторівні - кандидату економічних наук, ученому секретарю Вінницького національного аграрного університету МОН України;

Рубаненко Олені Олександрівні - кандидату технічних наук, доценту кафедри Вінницького національного аграрного університету МОН України;

за роботу «Структурні механічні та термодинамічні властивості низькорозмірних систем: феноменологія і комп'ютерний експеримент»:

Борисюку Вадиму Миколайовичу - кандидату фізико-математичних наук, старшому викладачу кафедри Сумського державного університету МОН України;

за роботу «Розробка селективних наносорбентів для створення технологій захисту навколишнього середовища»:

Бутенко Елеонорі Олегівні - кандидату технічних наук, докторанту Державного вищого навчального закладу «Приазовський державний технічний університет» МОН України;

за роботу «Екстремістські та терористичні загрози національній безпеці України на сучасному етапі державотворення»:

Васильчуку Євгену Олеговичу - доктору політичних наук, доценту кафедри Київського національного університету технологій та дизайну МОН України;

за роботу «Концептуальні засади трансформації механізму державного регулювання розвитку трудового потенціалу України в умовах інтенсифікації процесів регіоналізації»:

Шевченко Інні Юріївні - кандидату економічних наук, доценту кафедри Харківського національного автомобільно-дорожнього університету МОН України;

за роботу «Пористі триботехнічні композити з високомодульними наповнювачами для важконавантажених пар тертя авіапромисловості і трубопровідного транспорту»:

Євдокимовій Ользі В'ячеславівні - кандидату технічних наук, молодшому науковому співробітнику Інституту надтвердих матеріалів ім. В.М. Бакуля НАН України;

за роботу «Карпатський край ОУН в українському визвольному русі (1945 - 1954)»:

Ільницькому Василю Івановичу - доктору історичних наук, доценту кафедри Дрогобицького державного педагогічного університету імені Івана Франка МОН України;

за роботу «Застосування концепції термічних електронних збуджень в конденсованих системах для опису механізмів чутливості до удару високонітрогеновмісних вибухових речовин»:

Бондарчуку Сергію Вікторовичу - кандидату хімічних наук, викладачу кафедри Черкаського національного університету імені Богдана Хмельницького МОН України;

за роботу «Модифіковані генератори імпульсних послідовностей для імплементації у складові спеціалізованих сучасних апаратних засобів і сенсорних систем»:

Костіву Юрію Михайловичу - кандидату технічних наук, доценту кафедри Національного університету «Львівська політехніка» МОН України;

за роботу «Зносостійкі високохромисті сплави»:

Гребенєвій Анні Вікторівні - кандидату технічних наук, асистенту кафедри Національної металургійної академії України МОН України.

2. Апарату Верховної Ради України забезпечити виготовлення і вручення дипломів, нагрудних знаків та виплату грошової частини лауреатам Премії.

3. Вручення дипломів, нагрудних знаків та виплату грошової частини лауреатам Премії провести до 31 грудня 2019 року.

Голова Верховної Ради України
А. ПАРУБІЙ.

м. Київ,
15 січня 2019 року.
№ 2670-VIII.

Постанова Верховної Ради України

Про призначення у 2019 році іменних стипендій Верховної Ради України для найталановитіших молодих учених

Верховна Рада України **постановляє**:

1. Відповідно до Постанови Верховної Ради України «Про встановлення іменних стипендій Верховної Ради України для найталановитіших молодих учених» та подання Комітету Верховної Ради України з питань науки і освіти призначити у 2019 році 30 іменних стипендій Верховної Ради України для найталановитіших молодих учених у розмірі 2 тисячі гривень щомісяця кожна:

Аверкиній Марині Федорівні - доктору економічних наук, професору кафедри Національного університету «Острозька академія» Міністерства освіти і науки України (далі - МОН України);

Білик Вікторії Вікторівні - кандидату економічних наук, доценту кафедри Черкаського національного університету імені Богдана Хмельницького МОН України;

Бондарчуку Андрію Петровичу - кандидату технічних наук, доценту кафедри Державного університету телекомунікацій МОН України;

Босому Дмитру Олексійовичу - доктору технічних наук, доценту кафедри Дніпропетровського національного університету залізничного транспорту імені академіка В. Лазаряна МОН України;

Броварець Ользі Олександрівні - доктору фізико-математичних наук, провідному науковому співробітнику Інституту молекулярної біології і генетики Національної академії наук України;

Бурлаці Володимиру Володимировичу - кандидату технічних наук, доценту кафедри Державного вищого навчального закладу «Приазовський державний технічний університет» МОН України;

Васильцю Святославу Володимировичу - доктору технічних наук, професору кафедри Національного університету водного господарства та природокористування МОН України;

Гнатюку Сергію Олександровичу - доктору технічних наук, доценту кафедри Національного авіаційного університету МОН України;

Грищенко Тетяні Рубілівні - кандидату історичних наук, завідувачці сектору Національної наукової сільськогосподарської бібліотеки Національної академії аграрних наук України;

Демидову Івану Васильовичу - доктору технічних наук, доценту кафедри Національного університету «Львівська політехніка» МОН України;

Єщук Ользі Михайлівні - доктору юридичних наук, доценту кафедри Херсонського державного університету МОН України;

Зачосовій Наталії Володимирівні - доктору економічних наук, професору кафедри Черкаського національного університету імені Богдана Хмельницького МОН України;

Казмірчук Світлані Володимирівні - доктору технічних наук, доценту кафедри Національного авіаційного університету МОН України;

Клецу Дмитру Михайловичу - доктору технічних наук, завідувачу кафедри Харківського національного автомобільно-дорожнього університету МОН України;

Кондратьєву Андрію Валерійовичу - доктору технічних наук, завідувачу кафедри Національного аерокосмічного університету ім. М.Є. Жуковського «Харківський авіаційний інститут» МОН України;

Кравцю Руслану Андрійовичу - кандидату педагогічних наук, старшому викладачу кафедри Вінницького національного аграрного університету МОН України;

Ларіну Олексію Олександровичу - доктору технічних наук, заступнику директора Навчально-наукового інженерно-фізичного інституту Національного технічного університету «Харківський політехнічний інститут» МОН України;

Легезі Євгену Олександровичу - доктору юридичних наук, професору кафедри Університету митної справи та фінансів МОН України;

Мниху Антону Сергійовичу - доктору технічних наук, професору кафедри Запорізької державної інженерної академії МОН України;

Осадчій Ользі Олексіївні - доктору економічних наук, доценту кафедри Національного університету водного господарства та природокористування МОН України;

Панчуку Ростиславу Руслановичу - доктору біологічних наук, старшому науковому співробітнику Інституту біології клітини Національної академії наук України;

Пастернаку Ярославу Михайловичу - доктору фізико-математичних наук, завідувачу кафедри Луцького національного технічного університету МОН України;

Покутному Олександру Олексійовичу - доктору фізико-математичних наук, старшому науковому співробітнику Інституту математики Національної академії наук України;

Рачію Богдану Івановичу - доктору фізико-математичних наук, старшому науковому співробітнику Державного вищого навчального закладу «Прикарпатський національний університет імені Василя Стефаника» МОН України;

Ромасевичу Юрію Олександровичу - доктору технічних наук, професору кафедри Національного університету біоресурсів і природокористування України МОН України;

Сегіді Катерині Юріївні - доктору географічних наук, доценту кафедри Харківського національного університету імені В.Н. Каразіна МОН України;

Струтинській Наталії Юріївні - кандидату хімічних наук, старшому науковому співробітнику Київського національного університету імені Тараса Шевченка МОН України;

Тітку Івану Андрійовичу - доктору юридичних наук, доценту кафедри Національного юридичного університету імені Ярослава Мудрого МОН України;

Шкуратову Олексію Івановичу - доктору економічних наук, заступнику директора з наукової роботи та інноваційного розвитку Інституту агроекології і природокористування Національної академії аграрних наук України;

Шульзі Олександру Миколайовичу - доктору соціологічних наук, провідному науковому співробітнику Інституту соціології Національної академії наук України.

2. Апарату Верховної Ради України забезпечити згідно з цією Постановою виплату іменних стипендій Верховної Ради України для найталановитіших молодих учених починаючи з 1 січня 2019 року.

Голова Верховної Ради України
А. ПАРУБІЙ.

м. Київ, 17 січня 2019 року.
№ 2674-VIII.

Подписано соглашение о зоне свободной торговли с Израилем

Украина и Израиль подписали соглашение о зоне свободной торговли. Состоялось это после двусторонней встречи Президента нашей страны Петра Порошенко с Премьер-министром Государства Израиль Биньямином Нетаньяху в рамках официального визита украинского лидера в Иерусалим 20—21 января.

Подписи под документом поставили первый вице-премьер-министр Украины — министр экономического развития и торговли Украины Степан Кубив и и. о. министра экономики и промышленности Государства Израиль Эли Коэн **(на снимке)**. Цель заключения соглашения — создание правовых оснований для либерализации рынков промышленных и сельскохозяйственных товаров сторон. Документ, **как информирует пресс-служба П. Порошенко**, будет способствовать развитию двустороннего торгово-экономического сотрудничества между странами, позволит отечественным товаропроизводителям получить преимущества от либерализации рынка товаров Государства Израиль, откроет возможности для украинского бизнеса как для расширения рынков сбыта, так и для развития и модернизации собственного производства.

«Мы подписываем данное соглашение, и представители бизнеса говорят, что это поможет сделать жизнь людей в наших странах лучше, потому что это позволит сделать товары наших стран дешевле: украинские товары — в Израиле, израильские товары — в Украине. И мы планируем запустить новое соглашение о свободной торговле услугами — это прекрасная идея», — сказал глава государства перед подписанием документа.

В свою очередь Б. Нетаньяху отметил рост инвестиций и торговли между странами за последние годы.

В рамках визита П. Порошенко встретился также с генеральным секретарем Иерусалимского патриархата, архиепископом Аристархом и посетил Храм Гроба Господня. Президент отметил важную историческую роль, которую Иерусалимский патриархат играет в сохранении святых мест и укреплении авторитета христианской церкви по всему миру. Он сказал, что с получением 6 января 2019 года Томоса об автокефалии Православная Церковь Украины — одной из крупнейших стран Европы — вошла в семью православных церквей-сестер.

Кроме того, состоялись переговоры со спикером Кнессета Государства Израиль Юлием Эдельштейном. Стороны отметили высокую динамику двустороннего политического и межпарламентского диалога между странами и важную роль в этом процессе межпарламентских групп дружбы. Была выражена надежда, что Кнессет признает Голодомор геноцидом украинского народа.

Фото Николая ЛАЗАРЕНКО (пресс-служба Президента Украины).

Главная тема Давоса — четвертая промышленная революция

Вчера в Давосе (Швейцария) стартовал Всемирный экономический форум, который продлится до 25 января. В течение недели состоится более 300 сессий, в них примут участие около трех тысяч гостей, среди которых лидеры 60 государств.

В частности, на форуме выступят канцлер Германии Ангела Меркель, президенты Бразилии, Азербайджана, Афганистана, Ирака, Швейцарии, премьер-министры Японии, Нидерландов, Италии, Испании, Армении.

Украинскую делегацию, как ожидается, возглавит Президент Петр Порошенко. Также в мероприятиях форума планируют принять участие и. о. министра здравоохранения Ульяна Супрун, министр финансов Оксана Маркарова, вице-премьер-министр по вопросам евроинтеграции Иванна Климпуш-Цинцадзе и киевский городской голова Виталий Кличко. Кроме того, в Давосе второй год подряд будет работать площадка «Украинский Дом», организованная Фондом Виктора Пинчука. Дискуссии на тему «Украина: Креативность. Инновации. Возможности» будут посвящены технологиям, инновационным источникам энергии и женщинам-новаторам.

Главная же тема встречи в Давосе в этот раз — «Глобализация 4.0: формирование глобальной архитектуры в эпоху четвертой промышленной революции». И участники будут обсуждать вопросы развития технологий, цифровой экономики, криптовалют, проблемы кибербезопасности, глобальных финансовых рисков и социального неравенства. Также в повестке дня — ситуация на Ближнем Востоке и климатический кризис.

Интересно, что среди гостей Давоса не будет президента США Дональда Трампа, отменившего свой визит из-за шатдауна; президента Франции Мануэля Макрона, ныне участвующего в переговорном процессе в связи с протестами «желтых жилетов», и премьера Великобритании Терезы Мэй, которая не сможет прибыть ввиду проблем с Brexit.

Газовый контракт — надолго и по европейским правилам

НАЧАЛО НА 1-Й СТР.

Председатель правления НАК «Нафтогаз України» Андрей Коболев заявил, что предложение Шефчовича — «это определенная точка отсчета, которую мы точно будем рассматривать». «Мы в первый раз ее услышали. Надеюсь, в ближайших два месяца у нас будет достаточно времени, чтобы ее обсудить. Это предложение о будущих объемах и сроках контракта после 2019 года. Детали предложения пока комментировать не хочу», — **цитирует** Коболева **«Европейская правда»**.

Тем временем «Газпром» на переговорах заявил, что готов продлить газовые контракты после 2019 года даже без проведения экспертных консультаций. **Министр иностранных дел Павел Климкин написал в Твиттере**, что главным тезисом РФ во время переговоров было: «Давайте продлять действующие контракты. И для этого нам не нужны никакие консультации. Их явно все устраивает».

«Господин Миллер (председатель правления ОАО «Газпром». — **Ред.**) трижды акцентировал внимание на том, что они готовы продлить существующие контракты. Эти контракты для них, наверное, за счастье», — сказал Климкин в Брюсселе. При этом министр подчеркнул, что цель Украины — перейти от «договорняков к реальным контрактам, которые будут основаны на европейских правилах», однако российская сторона даже не рассматривает то, что «у Украины теперь другие правила, отражающие европейское законодательство».

По словам министра, на переговорах Еврокомиссия выступала с единой позицией с Киевом. «Даже ЕС теперь пытается растолковать России, которая не хочет слушать, что правила изменились. Но логика господина Миллера — это просто продлить существующие контракты. Он сказал, на это не нужно даже экспертных консультаций», — объяснил глава МИД.

Следующий раунд газовых переговоров может состояться в мае этого года.

Новый план от Мэй

Премьер-министр Великобритании Тереза Мэй в понедельник представила в парламенте новый план выхода страны из ЕС. Она заявила, что прислушалась к обеспокоенности парламентариев по поводу так называемого «бэкстопа», призванного гарантировать отсутствие таможенных проверок на границе между Ирландией и Северной Ирландией после Brexit.

Премьер планирует возобновить переговоры о пограничном контроле и дополнительно привлечь к ним представителей североирландской Демократической юнионистской партии, а с результатами этих дискуссий ознакомить в Брюсселе, **пишет ВВС**. «Все согласны, что во время выхода из ЕС мы должны полностью выполнять Белфастское соглашение (мирное соглашение с целью прекращения конфликта в Северной Ирландии, заключенное 10 апреля 1998 года между правительствами Республики Ирландии и Великобритании. — **Ред.**) и не позволить создания жесткой границы между Ирландией и Северной Ирландией... Я говорю абсолютно четко: это правительство не будет открывать переговоры об обновлении Белфастского соглашения», — сказала она. Также Мэй сообщила, что обеспокоенность граждан Евросоюза заставила ее отменить решение о плате в 65 фунтов стерлингов для граждан сообщества, которые хотят гарантировать себе право продолжать жить в Великобритании после выхода страны из блока.

Голосование по новому плану должно состояться 29 января. Даже если оно провалится, Мэй исключает вариант проведения повторного референдума или переноса срока Brexit, а также свою отставку или внеочередные парламентские выборы.

«Развод» по–британски, а головная боль — немецкая

В Великобритании продолжается процедура выхода страны из ЕС, который после проведения референдум планировалось осуществить 29 марта.

И хотя с Евросоюзом расстается Великобритания, головная боль преследует Германию, связанную с островным государством многолетними отношениями, проектами и обязательствами. Прежде всего речь идет о том, что принятие «жесткого Brexit» приведет к нерегулируемому выходу Соединенного Королевства из ЕС. Представители промышленных объединений ФРГ предупреждают, что Лондону угрожает рецессия, которая отразится и на предприятиях Германии. Также под угрозой тысячи рабочих мест во многих отраслях производства — и не только в Великобритании. Поэтому они считают целесообразным хотя бы перенести дату выхода на более поздний срок.

Также министр финансов ФРГ Олаф Шольц полагает, что «жесткий Brexit» — худший вариант для ЕС, а особенно для Великобритании. К такому выводу приходят и многие немецкие политики, прежде всего члены правительственной коалиции.

В то же время оппозиционная правопопулистская партия «Альтернатива для Германии» (АдГ), воспринимающаяся в ЕС как опасность его единства, выдвинула лозунг о выходе ФРГ из сообщества. В ее новой программе — с ней она идет на выборы в Европарламент, которые состоятся в мае, говорится, что в случае, если ее основные предложения о реформирования системы ЕС не будут реализованы, партия поставит вопрос выхода ФРГ или упорядочения роспуска ЕС и создания нового европейского экономического сообщества, основанного на общих интересах. То есть в рамках выборов в парламентский орган ЕС немцам предлагается проголосовать за упразднение самого... ЕС.

Можно спорить о реальности реализации такой программы. Но то, что проблема в отношениях стран, входящих в сообщество, друг с другом, а также со «штабом» управления в Брюсселе, безусловно, существует. Проблема, которая, несмотря на критику, а зачастую и недовольство граждан политикой ФРГ в отношении ЕС, игнорировалась или не решалась. Речь идет прежде всего о финансовой помощи Германии, а также других стран-участниц, направленной на защиту от дефолта Греции и Кипра. И хоть вести какие-либо переговоры с немецкими правыми популистами в ЕС никто не будет, но их избиратель сигнал о выходе Германии из сообщества запомнит. Именно в поддержку таких сторонников, которым обещана идея Dexit (от Deutschland), АдГ рассчитывает на следующих выборах.

Идея, на первый взгляд, действительно мало осуществимая, но, если учесть, что в странах-членах ЕС время от времени возникают то малые, то крупные «бунты» против тяготения над ними Брюсселя и за выход из сообщества, по крайней мере она может стать темой для обсуждения. Хотя вполне понятно, что после выхода Берлина из этого образования оно теряет смысл, поскольку лишается огромных финансовых вливаний. Да и сама Германия, ее экономика, привязанная к системе рынков ЕС, от прощания с Брюсселем тоже много проиграет.

Впрочем, у «Альтернативы для Германии» в деле выхода из ЕС в самой стране есть союзник — ее непримиримый оппонент по большинству вопросов партия «Левые», а также некоторые политические силы в государствах-участниках сообщества.

Насколько возможна реализация призыва этих партий о выходе из ЕС уже в ближайшее время? Об этом конкретно пока речи не идет, поскольку такой шаг требует внесения изменений в немецкую конституцию. В отличие от Британии в ФРГ не практикуется прямая демократия: после Второй мировой войны государства-победители ее запретили, введя ряд ограничений, обойти которые невозможно, а установленная процедура слишком сложная, чтобы ее осуществить.

Между тем кризис политической системы Германии рано или поздно побуждает общество к его перестройке. А проблемы ЕС, которые все усугубляются, в конце концов заставят эту организацию если не самораспуститься, то осуществить структурные реформы.

Наталия ПИСАНСКАЯ.

Берлин.

ПЛАНЕТА

У ПАСЕ к РФ конкретные требования

Вчера в ПАСЕ немецкий депутат Андреас Ник, назначенный докладчиком по вопросу азовского кризиса, представил коллегам первый проект доклада о последствиях российско-украинского противостояния. Об этом **пишет «Европейская правда»** со ссылкой на соответствующий документ, который, как говорится в сообщении, есть у них в распоряжении.

В частности, ПАСЕ предлагает утвердить следующие требования к РФ: безотлагательно освободить украинских моряков; обеспечить получение ими необходимой медицинской, юридической, консульской помощи; обеспечить свободный проход по Керченскому проливу для украинских кораблей; не допустить новых случаев применения силы, даже если РФ будет считать, что корабли нарушили территориальные воды. Отдельно предлагается, чтобы Ассамблея вновь акцентировала внимание на поддержке территориальной целостности Украины, в том числе с Крымом, а также поддержала направление международной наблюдательной миссии, которая гарантировала бы свободный проход кораблей через Керченский пролив. Эту инициативу продвигают Германия и Франция. Проект документа еще должен быть утвержден профильным комитетом Ассамблеи. Вчера он был вынесен на утверждение Политического комитета, а в четверг, с учетом правок, будет рассмотрен в пленарном зале. Напомним: название проекта резолюции ПАСЕ — «Эскалация напряжения вокруг Азовского моря и Керченского пролива и угрозы европейской безопасности».

Кроме того, вчера министр иностранных дел Финляндии Тимо Сойни (с начала 2019 года является председателем Комитета министров Совета Европы) заявил о неприемлемости российской политики, согласно которой РФ прекратила платежи в бюджет СЕ. Он подчеркнул, что фундаментальная проблема состоит в действиях РФ, в частности, в решении Москвы о незаконной аннексии Крыма, а также о прекращении участия россиян в работе ПАСЕ. «Корень проблемы — это нелегальная аннексия Крыма. Именно поэтому мы в нынешней ситуации», — цитирует Сойни «Европейская правда».

Одессу и Гданьск соединит скоростная магистраль

В рамках реализации транспортного коридора «GO Highway» Украина и Польша построят новую автотрассу. Она будет начинаться на побережье Черного моря — в Одессе и Николаеве, а закончится в польских портах на побережье Балтики — в Гданьске и Гдыне, заявил Премьер-министр Украины Владимир Гройсман.

Протяженность будущей трассы по территории Украины — около тысячи километров. Ее строительство позволит удешевить и ускорить перевозки грузов из морских портов Черного моря в порты Балтики. На работы, связанные со строительством новой автомагистрали, в государственном бюджете Украины на 2019 год предусмотрено 4 млрд грн.

Трасса будет проходить по участкам уже существующих автомагистралей: М-09 Тернополь—Львов—Рава-Русская; М-12 Стрый—Тернополь—Кропивницкий—Знаменка (на участке от Тернополя до Умани); М-05 Киев—Одесса (от Белой Церкви до Одессы) и М-14 Одесса—Мелитополь—Новоазовск (на участке до Херсона).

Ранее Владимир Гройсман сообщил, что на восстановление местных автомобильных дорог в бюджете Украины на 2019 года предусмотрено 14,7 млрд грн, что на 3 млрд больше, чем в прошлом году. Однако премьер отметил, что местные дороги — это ответственность в первую очередь областных государственных администраций.

Вячеслав ВОРОНКОВ.

28—29 января в Мариуполь прибудет миссия ЕС для оценки последствий влияния российской агрессии на Приазовье

Командующий Объединенными силами Сергей Наев и министр по делам ветеранов Ирина Фриз во время встречи в Краматорске договорились усовершенствовать механизм предоставления статуса участника боевых действий для добровольцев, *сообщает пресс–служба штаба ООС*

Сотрудники Попаснянской детской библиотеки провели «Книжные обнимашки», посвященные Всемирному дню снеговика и Дню объятий. В связи с такими интересными праздниками библиотекари вышли на улицу, а некоторые даже переоделись в снеговичков, и начали дарить всем прохожим искренние объятия, *узнал наш собкор Павел Воронцов*

Регион: Тернопольщина

Взращивают «Новое зернышко»

Конкурсная комиссия Стипендиальной программы «Новое зернышко» в составе ведущих специалистов ЧАП «Агропродсервис» определила восемь победителей из более чем 50 претендентов из шести аграрных университетов. В отборочном этапе программы имели возможность принять участие студенты 3—6 курсов дневной формы обучения из восьми вузов аграрного направления из западной и центральной Украины.

Для участия в конкурсе стипендий заявки подали более 50 студентов из шести университетов. Все заявки связаны с животноводством (свиноводство, молочное и мясное скотоводство), растениеводством (защита растений, удобрение грунтов, органические удобрения), птицеводством, садоводством и плодоовощеводством. Среди основных тем также и семеноводство, экология, пищевые технологии, ветеринарная медицина, землеустройство, IT-технологии в аграрном бизнесе, изготовление кормов, сообщают на сайте предприятия.

«Мы запланировали 16 именных стипендий из расчета, что участие примут все восемь университетов. Участие приняли шесть. А количество победителей уменьшилось до восьми после дополнительных собеседований и общения с лучшими участниками. Поэтому мы искренне поздравляем победителей и надеемся, что найдем то «новое зернышко», которое принесет настоящие инновации для «Агропродсервиса» и для аграрного сектора в целом», — отметил генеральный директор компании «Агропродсервис» Андрей Баран.

По результатам оценивания представленных работ конкурсная комиссия определила лучших:

Александр Цвиргун (Уманский национальный аграрный университет), направление «растениеводство»;

Вячеслав Жилев (Уманский национальный аграрный университет), направление «растениеводство»;

Илона Присяжнюк (Житомирский национальный аграрный университет), направление «животноводство» (КРС);

Игорь Регета (Житомирский национальный аграрный университет), направление «экология»;

Маряна Мысак (Львовский национальный аграрный университет), направление «птицеводство»;

Елена Крупко (Подольский государственный агротехнический университет), направление «пищевые технологии»;

Павел Андрусик (Национальный университет биоресурсов и природопользования Украины), направление «растениеводство»;

Василий Мовчко (Львовский национальный университет ветеринарной медицины и биотехнологии им. Гжицкого).

Напомним, что победители стипендиальной программы «Новое зернышко» полгода будут получать 2000 грн ежемесячной стипендии от компании «Агропродсервис». Это мотивация для ведения научной и практической деятельности в разных направлениях на базе «Агропродсервиса» совместно с ведущими специалистами компании. Собственные наработки и результаты исследований будут представлены стипендиатами на ежегодном форуме аграрных инновации «Новое зернышко» в июне 2019-го.

Спортсменов мотивируют к рекордам

Исполком Чортковского горсовета утвердил «Положение о порядке назначения стипендий чортковского городского головы за высокие достижения в области спорта».

Предварительно на сессии горсовета одобрили «Программу развития физической культуры и спорта в городе Чорткове на 2019—2021 годы», которая предусматривает выплату стипендий и вознаграждений ведущим спортсменам и их тренерам.

«Стипендию 1000 грн в месяц будут назначать участникам сборной команды области и Украины по олимпийским видам спорта и всеукраинских соревнований по неолимпийским и национальным видам спорта по результатам их выступлений за счет средств городского бюджета. Нынче есть трое жителей города, имеющих право получать такие стипендии. Также единовременное пособие 2000 грн и знак отличия получит первый тренер, который открыл у ребенка талант к тому или иному виду спорта, если он — житель нашего города», — сообщил городской голова Чорткова Владимир Шматько.

Надежда МИКОЛАЙЧУК.

Фото с сайта Чортковского горсовета.

С ключами получили надежду

▶ ЛУЦК:

Четверо детей-сирот из областного центра получили ключи от квартир, купленных за государственные средства. Все их счастливые обладательницы — девушки от 19 до 22 лет. Жизнь дает им неплохой шанс.

— Деньги на эти квартиры поступили еще в 2018 году, нам с секретарем Луцкого городского совета Григорием Пустовитом удалось правильно их освоить и сделать для вас подарок. Надеюсь, что эти квартиры уютные. Планируем в этом году приобрести не меньше квартир и будем делать это постоянно, — отметил на торжествах по этому случаю председатель Волынской ОГА Александр Савченко.

Кстати, в прошлом году благодаря финансированию из государственного, областного и местных бюджетов 37 детей-сирот, детей, лишенных родительской опеки, и лиц из их числа получили собственное жилье.

Максим СОЛОНЕНКО.

Вместе легче отремонтировать

▶ ПОЛТАВА:

В поселке-райцентре Семеновка торжественно открыли обновленное помещение детско-юношеской спортивной школы. Его капитально отремонтировали за средства областного и местного бюджетов. Раньше упомянутая ДЮСШ имела районный статус. Однако долгое время до ее старого помещения руки властей и строителей не доходили. В марте прошлого года спортшколу передали в коммунальную собственность новосозданной Семеновской объединенной территориальной громады. А уже в июле здание начали ремонтировать.

Помогло и то, что этот проект капитального ремонта ДЮСШ стал одним из победителей областного конкурса, призванного способствовать развитию громад региона. Итак, при общей смете ремонтных работ более 1 миллиона гривен из областного бюджета выделили почти половину — 500 тыс. грн, остальное добавили из казны ОТГ.

После капремонта здание стало красивым и аккуратным снаружи и внутри. Здесь обновили также оборудование и инвентарь, необходимые для тренировок. В этом убедились участники упомянутых торжеств. На них, кроме руководителей поселка, профильных специалистов, родителей воспитанников и представителей общественности, пришли известные местные спортсмены, которые неоднократно побеждали на областных и всеукраинских соревнованиях. Также свое мастерство продемонстрировали их последователи — сегодняшние воспитанники ДЮСШ.

Василий НЕИЖМАК.

В коммунальном автопарке — пополнение

▶ ИВАНО-ФРАНКОВСК:

Новый коммунальный маршрут № 41 открыли городские власти областного центра. Он будет сообщать микрорайон Каскад с улицей Медицинской. На выходных автобусы будут заезжать еще и на городское кладбище, что в Чукаловке. Новый транспорт укомплектован современным оборудованием, есть даже видеонаблюдение. Городское КП «Электроавтотранс» пополнилось 12 новыми машинами. Кроме упомянутого, вскоре заработает новый маршрут Пасечная — Криховцы. Проблем с кадрами нет. Проведен тендер на закупку автобусов повышенного комфорта. «В этом году всего приобретем 50 новых автобусов. А по соглашению с ЕБРР покупаем 29 новеньких белорусских троллейбусов», — подытожил городской голова Руслан Марцинкив.

Людмила СТРАЖНИК.

На снимке: на новом маршруте — восемь таких автобусов.

Фото предоставлено пресс-службой Ивано-Франковского горсовета.

КАЛЕЙДОСКОП ВЕСТЕЙ

ОСМД недовольны механизмом монетизации

Сумы. В области объединения совладельцев многоквартирных домов не будут выполнять правительственное постановление № 1176 от 27 декабря прошлого года. Об этом на брифинге заявил член Нацсовета по вопросам создания и обеспечения функционирования ОСМД при Кабинете Министров, глава правления ассоциации ОСМД «Сумщина» Роман Гученко.

Речь идет о документе, который запускает в Украине механизм монетизации субсидий. По словам Р. Гученко, объединения совладельцев многоквартирного жилья, на которые возлагаются хлопоты по открытию и содержанию дополнительных счетов потребителей коммунальных услуг в «Ощадбанке», понесут существенные финансовые расходы. Кроме этого, ОСМД обязали предоставлять жителям квартир авансовые скидки. В связи с этим ассоциация «Сумщина» не сможет выполнить новые правила и будет работать по старым.

Владимир ЧЕРНОВ.

▶ ЦИФРА

4,5 млрд грн

единого взноса заплатили в прошлом году субъекты хозяйствования Прикарпатья. Как сообщили в ГУ ГФС в Ивано-Франковской области, это на 887 млн грн больше показателя 2017 года. Больше всего этого налога заплатили в Ивано-Франковске, Коломыйском и Калушском районах.

Людмила СТРАЖНИК.

Прекращают торговлю с РФ

Львов. В течение последних четырех лет 67 львовских предприятий прекратили экспортировать свою продукцию в Российскую Федерацию. Это были товары машиностроения, пластмассы, металлоконструкции и электрооборудование. Как рассказали во Львовской ОГА, в 2018-м значительно увеличился экспорт продукции в страны Европейского Союза: на 27,5% — в Польшу и на 12,7% — в Германию. Область наладила торговые связи с 165 странами. В прошлом году экспортировала продукции на 1,3 млрд долл., что на 23% больше, чем в позапрошлом году. Вместе с тем продолжается тенденция к уменьшению внешнеэкономических операций с РФ, откуда преимущественно импортируют сырье.

Богдан КУШНИР.

Дезинфицируют... троллейбусы

Чернигов. В областном центре продолжается эпидемия гриппа. А общественный транспорт — именно то место, где активно распространяются вирусы из-за скопления людей. Итак, в период повышенной заболеваемости черниговские троллейбусы дезинфицируют специальным раствором. Это новшество, раньше такого не делали. Обработку троллейбусов ввели по инициативе руководства КП «Черниговское троллейбусное управление». Как сообщил представитель предприятия Никита Викторов, проводят дезинфекцию каждые два дня. Занимаются этим специалисты со спецоборудованием.

Васыль ЧЕПУРНЫЙ.

В Николаеве уволили водителя маршрутки, который отказался перевозить участника боевых действий на Донбассе (Николаевская ОГА)

Восток читает и ждет

СЕВЕРОДОНЕЦК:

На Луганщине высадился писательский десант. Литературная команда, в состав которой вошли Иван Андрусяк, Сергей Жадан, Андрей Курков, Евгений Положий и Татьяна Стус, посетила несколько населенных пунктов в рамках проекта «Восток читает». Это проект Благотворительного фонда Сергея Жадана, который реализуется в партнерстве с Украинским институтом книги при поддержке Международного фонда «Возрождение».

В Сватово писатели побывали в центральной районной библиотеке им. Т. Полякова и Сватовской гимназии, а в Старобельске — в областной универсальной научной библиотеке им. Максима Горького, эвакуированной сюда в 2014 году. Также гости встретились с читателями Станично-Луганской районной центральной библиотечной системы, в прифронтовом Счастье посетили городскую универсальную публичную библиотеку и Дворец культуры.

«Многие библиотеки, с которыми мы дружим, давно превратились в центры культурной жизни. Например, библиотека в моем родном Старобельске — там все больше становится читателей, и мы хотим поддержать это», — отметил Сергей Жадан.

Благодаря проекту «Восток читает» библиотеки Донбасса постоянно получают современные издания украинских авторов, в том числе и детских писателей, а также украинские переводы зарубежных изданий. Но намного важнее то, что жители востока могут лично пообщаться с авторами. Поэтому в марте писательский десант планирует высадиться в Северодонецке, Лисичанске, Золотом, Горском, Попасной.

Павел ВОРОНЦОВ.

На снимке: во время встречи с читателями.

Фото из социальных сетей.

ОДЕССА:

Дипломатический подарок для роддома

Роддом № 5 в Одессе получил новейшее специализированное оборудование, которое было приобретено за средства, собранные во время VIII Благотворительной дипломатической рождественской ярмарки.

— Мероприятие объединяет различные диппредставительства, чтобы совместно помогать детским медицинским учреждениям. Мы благодарны всем, кто присоединился. Таким образом удалось собрать средства и приобрести необходимое специализированное оборудование. Облгосадминистрация всегда готова оказывать поддержку подобным проектам, — подчеркнул заместитель председателя Одесской ОГА Виталий Свичинский.

Ранее «Голос Украины сообщал, что в декабре минувшего года во время проведения традиционной дипломатической рождественской ярмарки благотворительный взнос сделали представители дипломатического корпуса, аккредитованного в Одессе.

Всего было собрано более 200 тысяч гривен. За эти средства для роддома приобрели фетальные мониторы для обследования одноплодной и многоплодной беременностей, аппарат для пролонгированной искусственной вентиляции легких, а также холодильник для хранения медицинских препаратов.

Вячеслав ВОРОНКОВ.

Юрий ЛУЦЕНКО: «Придет время, когда мы посадим всех причастных к насилию на Майдане»

Пять лет назад, 22 января 2014-го, киевский Майдан начал траурный отсчет Героев Небесной Сотни. В этот день от пулевых ранений погибли мирные протестующие — 20-летний армянин Сергей Нигоян, 25-летний белорус Михаил Жизневский и 45-летний украинец Роман Сеник.

Адвокат Небесной Сотни Евгения Закревская ранее написала, что согласно экспертизе 22 января в активистов стреляли бойцы «Беркута». Кадры, на которых сотрудники спецподразделений МВД вели стрельбу по митингующим 22 января, удалось снять журналистам. В Реестре судебных решений есть информация о том, что свинцовая картечь, о которой упоминает адвокат, применялась не только в тот день. В конце февраля такими пулями расстреливали активистов Майдана...

Генеральный прокурор Украины Юрий Луценко заявил в интервью на одном из телеканалов, что следствие собрало все документы, которые помогут объявить подозрения причастным к расстрелам людей на Майдане в Киеве в 2014 году.

«Придет время, когда мы посадим всех, кто отвечает за насилие на Майдане против мирных демонстрантов. Это очень продолжительные суды. Потому что если сто убитых и полторы тысячи раненых, то это огромное количество участников суда. Среднее звено сбежало в Москву. Высшее звено, которое отдавало преступные приказы, там же. Но мы это сделаем. Мы уже закончили все необходимые действия для того, чтобы определить подозрения тем, кто дал преступные приказы расстреливать людей», — сказал Генпрокурор.

По словам Ю. Луценко, полную картину происходящего восстановить сложно, поскольку 90 процентов документов было уничтожено. «Убегая, преступники уничтожили документы, серверы, распилили автоматы, уничтожили гильзотеки. Но, тем не менее, по крупицам мы смогли собрать документы. У нас есть видео каждой секунды, каждой точки Майдана... Теперь у нас есть 3D-картина того, что происходило, с любого ракурса в тот момент на Майдане», — добавил Ю. Луценко.

Регион: Ривненщина

На тренинги — к канадским полицейским

На Ривненщине закончился недельный тренинг Канадской полицейской миссии для 24 правоохранителей: участковых, патрульных и следователей полиции Ривненщины. Для следующей группы украинских коллег они начали такие же занятия уже на этой неделе.

Лекции по темам «Организация событий на месте преступления», «Домашнее насилие», «Наркотики и алкоголь», «Реагирование на чрезвычайные ситуации», «Тактическое общение» проходили на базе тренингового центра Главного управления Нацполиции в Ривненской области эффективно, в рабочей и вместе с тем дружеской атмосфере. Высокий профессионализм тренеров позволил нашим полицейским получить новые знания, перенять опыт канадских коллег.

Заместитель начальника ГУНП в Ривненской области Руслан Стрельбицкий, начальник управления кадрового обеспечения Игорь Федорчук и представители Канадской полицейской миссии в Украине Орест Гнатыкив, Эрик Эперсон и Антуанетта Роув вручили первой группе участников тренинга сертификаты международного образца.

Александра ЮРКОВА.

Фото предоставлено отделом коммуникации полиции Ривненщины.

Все конфликты решал поджогами

На брифинге в ГУ Нацполиции в Ривненской области полицейские рассказали о поджигателе из села Деревянное Ривненского района. Чтобы отомстить четырем соседям, с которыми у него были ссоры, он поджег им сено, а в соседнем селе Голышев такая попытка ему не удалась. Мужчине сообщили о подозрении в совершении поджогов, суд избрал ему меру пресечения в виде домашнего ареста.

Однако 18 января после полуночи он уже поджег дверь квартиры на первом этаже дома по улице Грушевского в Костополе. А к частному хозяйству 70-летней пенсионерки по улице Шевченко в Костополе наведался дважды. Сначала поджег матрас, который находился во дворе, а затем часть его бросил в подсобное деревянное помещение, в результате чего огнем уничтожено перекрытие крыши, а также повреждены окно и арка.

Как сообщили в полиции, сведения по фактам умышленного повреждения имущества путем поджога внесены в Единый реестр досудебных расследований по части 2 статьи 194 Уголовного кодекса Украины. Решаются вопросы о сообщении 40-летнему жителю Деревянного о подозрении в совершении очередных поджогов в Костополе и избрании меры пресечения в виде содержания под стражей.

Соб. инф.

НАМ СООБЩАЮТ, ЧТО...

...жильцов аварийных «хрущоб» обещают переселить

В Херсоне сдвинулось с мертвой точки решение судьбы аварийных домов, построенных без фундаментов еще во времена Никиты Хрущева. В областном центре осталась 21 такая многоэтажка. Ранее в городе удалось снести всего лишь несколько наиболее опасных «хрущоб», а для их жильцов приобрели за бюджетные средства квартиры на вторичном рынке. Теперь для семей, которые остаются еще в трех домах «гибкой схемы», намерены построить отдельную девятиэтажку на 180 квартир со всеми коммунальными удобствами. Техническую документацию для этого проекта уже разработали, теперь ищут средства для строительных работ. А нужно их немало: по предварительным подсчетам, девятиэтажка для переселения заложников такого жилья обойдется в 118 миллионов гривен. Впрочем, в горсовете надеются, что хотя бы часть необходимых денег выделят из госказны.

Сергей ЯНОВСКИЙ.

Херсон.

...народному артисту Украины Анатолию Короткову — 75 лет

В Кропивницком отметили 75-летие народного артиста Украины, профессора, заведующего кафедрой хореографических дисциплин Центральноукраинского государственного педагогического университета им. В. Винниченко Анатолия Короткова **(на снимке)**.

С 1970 года юбиляр работает художественным руководителем созданного им народного хореографического ансамбля «Пролісок». В 1990-м по его инициативе создана областная школа искусств. А в 1996 году на ее базе появился областной общеобразовательный учебно-воспитательный комплекс гуманитарно-эстетичного профиля (гимназия-интернат — школа искусств), где учатся около 1000 детей. В честь дня рождения учителя участники ансамбля «Пролісок» дали концерт.

С праздником Анатолия Короткова поздравили его воспитанники, друзья, представители общественности, председатель облсовета Александр Черноиваненко, первый заместитель председателя ОГА Сергей Коваленко и городской голова Кропивницкого Андрей Райкович.

Петр МЕЛЬНИК.

Кировоградская область.

Фото с официального сайта ансамбля «Пролісок».

...почтовики саботируют водоканал

Как сообщило на своей официальной странице ГКП «Хмельницкводоканал», работники «Укрпочты» злоупотребляют своим служебным положением и задерживают отправку платежей этому предприятию. Оплаченные суммы попадают в водоканал через пять, а то и семь дней. Подобные задержки провоцируют конфликты между потребителями и водопоставщиками, поскольку последние не видят денежных поступлений и уведомляют о наличии задолженности. На просьбу исправить ситуацию и не нарушать сроки передачи платежей почта не отреагировала. Поэтому ситуация вынудила «Хмельницкводоканал» с нового года расторгнуть договор с «Укрпочтой» о предоставлении услуг по оплате. Но почтовые отделения продолжают принимать платежи от населения. Поэтому хмельницкие водопоставщики рекомендуют своим потребителям оплачивать услуги в отделениях банков или в сети Интернет.

Ирина КОЗАК.

Хмельницкий.

Днепр в этом году потратит на реализацию Программы активизации туристического потенциала города более 20 млн грн (Укринформ)

«Укрметаллургпром» представляет отечественный горно–металлургический комплекс на международном рынке. Главная цель Объединения предприятий «Укрметаллургпром» — обеспечение максимально благоприятных условий для эффективной работы и стабильного развития горно–металлургического комплекса. Участниками Объединения «Укрметаллургпром» являются все украинские металлургические предприятия (всего 14), четыре горнодобывающих комбината, один коксохимический завод, а также ряд научных и коммерческих организаций. Общее количество работников — около 120 тыс. человек

ДИСКУССИЯ

Металлургия: закаляется ли

Вместо сортового проката —

С седьмого на десятое место

упал наш ГМК в рейтинге мировых лидеров

20 лет назад в Украине выплавляли 59 млн т стали в год, и по этому показателю мы занимали седьмое место в мире. Доля горно-металлургического комплекса (ГМК) в валовом внутреннем продукте (ВВП) страны составляла 25—27%, отрасль давала 40% всех валютных поступлений в казну государства и гордилась статусом главного донора госбюджета.

Однако стали из металлургических ковшей лилось все меньше. Если в предкризисном 2007-м мы выплавили 42 млн т, то в посткризисные 2010—2013 годы — уже только 33—35 (а в 2009-м — едва 30 млн т). С началом войны, в 2014 году, после потери некоторых мощностей на Донбассе, в изложницы попало 27,2 млн т. Казалось бы, на этом и все, но падение продолжилось. В 2017-м мы дали всего 21,4 млн т, а за 11 месяцев прошлого года — на 0,3% меньше, чем за то же время годом ранее.

Так, как же мы выглядим на фоне конкурентов?

Всего в мире выплавляется более 1600 млн т стали в год. Список мировых лидеров таков:

Китай — 800 млн т;
Япония — 100 млн т;
Индия — 95—96 млн т;
США — 78—80 млн т;
РФ — 70—71 млн т;
Южная Корея — 69 млн т;
Германия — свыше 40 млн т;
Турция — 33—35 млн т;
Бразилия — 30—33 млн т;
УКРАИНА — 21—22 млн т;
Италия — 20—22 млн т;
Мексика — 18—19 млн т;
Иран — 16—17 млн т.

Добавим, что в странах ЕС выплавляется более 160 млн т стали в год.

Как видим, за восемь последних лет нас обошли не только Германия, но уже и Турция, и Бразилия. Наша страна стремительно теряет статус одного из мировых металлургических лидеров. Это бьет и по экономическим показателям. Ведь сократились не только абсолютные показатели ГМК, но и объемы экспорта металла. Поэтому значительно уменьшились валютные поступления в госбюджет.

Причины падения — известны. Это дефицит коксующегося угля, одного из необходимых компонентов выплавки металла. На предприятиях ГМК преимущественно эксплуатируется уже устаревшее технологическое оборудование. По показателю расходов энергоносителей на тонну металла оно значительно уступает пред-

2018-й — год испытаний для отрасли

Украинский горно-металлургический комплекс (ГМК) до сих пор остается одной из ведущих отраслей отечественной экономики. Более того, по расчетам Всемирной стальной ассоциации Worldsteel, одно рабочее место в металлургии обеспечивает создание еще 7,1 рабочего места в других отраслях. То есть 130 тыс. работников, занятых в отечественной металлургии, гарантируют еще около миллиона рабочих мест.

По мнению экспертов, вернуться к довоенным объемам производства сегодня металлургам мешает потеря части заводов и шахт на Донбассе. Это коксохимические заводы, в частности Макеевский и Ясиновский, Харцызский трубный и сталеканатный заводы, металлургические заводы в Алчевске, Донецке, Енакиево и Макеевке. Хуже всего, что с началом российской агрессии предприятия украинской металлургии потеряли привычные рынки сбыта, сократив производство на 15%. Сегодня приходится искать новые в Евросоюзе и за океаном. А европейский потребитель, как известно, более требовательный, хочет более качественных товаров за меньшую цену.

О новых реалиях и вызовах, которые стоят сегодня перед отраслью, по просьбе «Голоса Украины» расскажет президент Объединения предприятий «Укрметаллургпром» Александр Каленков (на снимке).

Несмотря на потерю металлургических мощностей на оккупированной территории Донбасса (а это более 3,3 млн т стали в год), отечественный горно-металлургический комплекс в прошлом году в целом удержался на уровне 2017 г., а по некоторым показателям даже превзошел его. Так, за 12 месяцев 2018 г. украинскими металлургами было произведено 20,6 млн. т чугуна, (102% по сравнению с аналогичным периодом 2017 г., учитывая деятельность в январе-феврале 2017 г. предприятий на временно неподконтрольной территории Украины, или 104% без их учета), 20,1 млн т стали (соответственно 98,5% и 100,3%), 18,36 млн т проката (100,2% и 103%). Благодаря таким результатам доля ГМК в общих валютных поступлениях в 2018 г. составляла 30,7%, что превосходит показатель 2017 г. (28,4%), а «металлургическая» доля в ВВП составляет более 15%.

Украина традиционно считается металлургическим нетто-экспортером. В частности, в прошлом году мы экспортировали 78,5% объема производимой металлопродукции. При этом, к сожалению, в структуре экспорта, как и раньше, доминировала продукция с относительно низкой добавленной стоимостью — полуфабрикаты, доля которых в 2018 г. составляла 43% от общего экспорта металлоизделий (на уровне 2017 г.). Поэтому понятно, что стабильность украинской металлургической отрасли в первую очередь зависит как от ситуации на мировом рынке стали, так и от качества и конкурентоспособности ее продукции. И именно 2018-й стал годом испытания для украинских металлургов.

Так, введение администрацией США в марте 2018 г. импортной пошлины на металлопродукцию независимо от страны происхождения и экспорта вызвало «цепную реакцию» протекционистских мер в виде защитных расследований против импортируемого металлопроката со стороны стран Европейского Союза, Турции, РФ, что в свою очередь привело к угрозе ограничения поставок металлопродукции украинского происхождения на те внешние рынки, благодаря которым отечественная металлургическая отрасль и обеспечивала львиную долю валютных поступлений в страну. Например, доля экспорта в страны ЕС в прошлом году составляла 34% от общего украинского металлургического экспорта, а в Турцию — около 13%.

Все это усугубляется наличием в мире избыточных сталеплавильных мощностей почти на 700 млн т. Для стабилизации ситуации на международном металлургическом рынке, по оценкам Организации экономического сотрудничества и развития (ОЭСР), необходимо вывести из эксплуатации мощностей примерно на 300—350 млн т стали. Однако пока ни одна из металлургических стран, прежде всего Китай, который за 11 месяцев 2018 г. произвел 857 млн т стали, не спешит сокращать металлургические мощности.

Известно, что в начале следующего месяца истекают 200 дней действия предыдущих защитных мер в виде «глобальной тарифной квоты» со стороны Европейского Союза против импорта металлопроката. В то же время вступают в силу окончательные меры. При этом для Украины, как и для ряда других основных мировых металлоэкспортеров, выделены соответствующие «индивидуальные» квоты, после исчерпания которых остается возможность воспользоваться определенной долей «глобальной» тарифной квоты. Судя по динамике развития событий, по такому же пути намерена пойти и Турция. Поэтому вопрос определенной диверсификации рынков сбыта для украинской металлургической отрасли не теряет актуальности. И одним из ведущих направлений решения этого вопроса является развитие внутреннего рынка металлопродукции.

Доля металлопродукции, поставленной на внутренний рынок в 2018 г., составляет 21,5% от объема металлопроката, произведенного в Украине. Это чуть больше, чем в 2017 г. (20,4%). Вместе с тем общее внутреннее потребление металла выросло с 5,05 млн т в 2017 г. до 5,39 млн т в 2018 г., то есть на 6,8%. Однако рост потребления именно украинской металлопродукции составляет 5,4% (с 3,75 млн т до 3,95 млн т). Остальное увеличение потребления обеспечил рост импорта металлопродукции, уровень которого в 2017 г. составлял 1,3 млн т, а в прошлом году достиг 1,44 млн т (+11%). И значительная доля этого импорта приходится на сортамент, который либо производят украинские металлургические предприятия, либо способны его производить.

Здесь следует отметить, что украинские металлурги совместно с органами центральной власти, прежде всего Министерством экономического развития и торговли, уделяют большое внимание защите внутреннего рынка от недобросовестной конкуренции. Так, в начале 2018 г. введены антидемпинговые меры против импорта прутка и арматуры. Проводится расследование в отношении импорта плоского оцинкованного проката, происходящего из России и Китая.

Вместе с тем с целью оптимизации металлургического производства продолжаем работу по определению баланса потребления металлопродукции на внутреннем рынке. Залогом этого является дальнейшее углубление сотрудничества между металлургией и металлопотребляющими отраслями: строительной, машиностроительной, судостроительной. Усложнение ситуации на мировом рынке стали заставляет активнее искать партнеров на внутреннем рынке. Конечно, мы очень заинтересованы в развитии сотрудничества и взаимодействия с отечественными металлопотребляющими отраслями.

Вместе с тем металлурги уделяют большое внимание инвестиционным программам развития отрасли. В международной металлургической практике одним из основных показателей инвестиционной деятельности является уровень удельных инвестиций на тонну жидкой стали. И этот показатель свидетельствует о постепенном инвестиционном росте в отечественном ГМК. Так, если в 2014 г. уровень удельных инвестиций составлял 15,7 доллара на тонну стали, то в прошлом этот показатель уже достиг 29,1 доллара на тонну стали и продолжает расти.

Отмечу, что инвестиции направлены на решение двух основных проблем: экономической (снижение себестоимости и повышение качества продукции) и экологической (сокращение вредных выбросов). Например, замена мартеновского производства электродуговым с последующим получением непрерывнолитой заготовки на ООО «Интерпайп Сталь» (город Днепр) позволила не только оптимизировать себестоимость и повысить качество готовой продукции, но и значительно сократить вредные выбросы, присущие мартеновскому процессу. Ожидается, что замена мартеновского производства конвертерным и внедрение технологии МНЛЗ на ПАО «Запорожсталь» также обеспечат экономические и экологические преимущества.

Стабильность украинского ГМК во многом зависит от инфраструктурной составляющей, прежде всего от своевременного и в полном объеме обеспечения горных и металлургических предприятий сырьем, материалами и возможностью вывоза готовой продукции. К сожалению, в прошлом году качество обслуживания металлургов, прежде всего со стороны государственного монополиста — ПАО «Укрзалізниця», не всегда было на должном уровне. Кроме того, наблюдалось постоянное и в основном безосновательное повышение тарифов на грузоперевозки, сказавшееся на повышении себестоимости металлопродукции. Все это в свою очередь привело к недополучению прибыли, задержкам с выполнением контрактных обязательств перед потребителями продукции, в том числе зарубежными.

Однако, несмотря на сложную ситуацию, наш горно-металлургический комплекс продолжает оставаться ведущей отраслью отечественной экономики.

Записал Виктор БОНДАР.

Инфографика ОП «Укрметаллургпром».

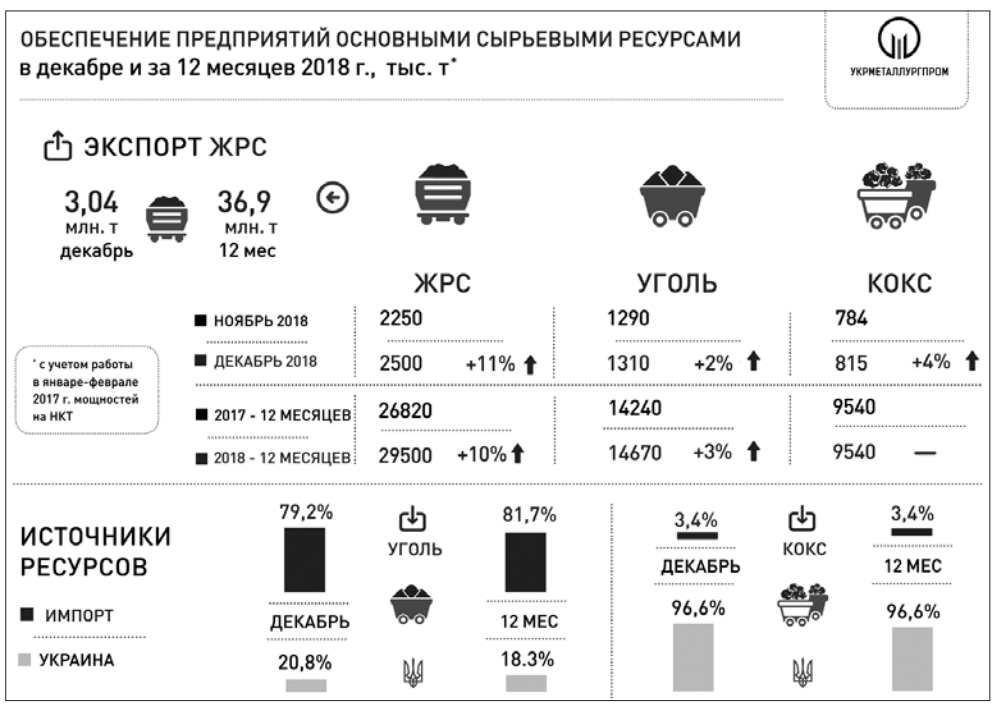

Стабильность украинского ГМК во многом зависит от инфраструктурной составляющей

приятиям лидеров рынка. Ниже и производительность труда. Отсюда — слишком высокая себестоимость стали. Отрасль сильно зависит от мировых цен на металл и спрос на него. Китай и другие азиатские производители постепенно вытесняют наших металлургов с рынков Юго-Восточной Азии. Все меньше спрос на сталь made in Ukraine и в СНГ.

отечественная сталь?

полуфабрикаты

Другая проблема — катастрофическое падение спроса на металл на внутреннем рынке. По оценкам специалистов, около 80% продукции ГМК идет на экспорт и всего 20% покупают национальные производители. Без всплеска спроса на прокат дома мечтать об увеличении объемов производства на меткомбинатах тщетно.

Сейчас в СМИ ведутся довольно острые дискуссии о будущем ГМК. Владельцы предприятий отрасли доказывают, что им необходима государственная поддержка — определенные экономические преференции (льготные тарифы на электроэнергию и другие энергоносители, льготные тарифы на железнодорожные перевозки и т. д.). Цель благородная, ведь речь идет о сохранении многотысячных трудовых коллективов.

Что ж, если государство ведет грамотную экономическую политику, то всегда предоставляет преференции национальному производителю. Тут вопросов нет.

Но ведь правы и эксперты, которые говорят о стратегических ошибках, допущенных и всеми предыдущими правительствами, и топ-менеджерами металлургических холдингов. Несмотря на то что ГМК — одна из сердцевинных отраслей отечественной экономики, прямо или косвенно влияющих на объемы добычи железной руды, угля, марганца и других полезных ископаемых, на финансовую сферу и на работу предприятий тяжелого машиностроения, ВПК, автопрома и многих других отраслей экономики, наши правительства все оставили на усмотрение «эффективных собственников» предприятий ГМК. А те по тем или иным соображениям, но все усилия в основном сосредоточили на экспорте руды и полуфабрикатов (необработанных черных металлов). На меткомбинатах существенно сократили марочный и размерный сортамент стали и другой высокотехнологической продукции.

Главное же — в ГМК так и не пришли инвестиции, которые бы позволили технологически перевооружить отрасль, отмечают аналитики. Скажем, планы по строительству современного конверторного цеха на «Запорожстали» остались на бумаге, а модернизацию «Криворожстали» провели за счет прибылей предприятия и — еще за год до самой первой приватизации комбината (хотя, следуя логике, модернизацию должен был бы провести инвестор). В целом, по оценкам независимых экспертов, износ основных фондов на предприятиях составляет 65%. А поскольку на внутреннем рынке всплеск спроса на металл в ближайшие годы никто не предвидит, аналитики оценивают ситуацию как патовую. Некоторые же в кулуарных разговорах и вообще предсказывают: если не начать немедленную модернизацию отрасли, уже в ближайших пять-десять лет металлургические заводы начнут останавливаться. Есть ли выход?

Эксперты видят всего один. Поскольку в нулевые годы, до мирового кризиса 2008-го, когда цены на металл были беспрецедентно высокими, метхолдинги очень неплохо заработали, то теперь, если руководствоваться национальными интересами, надо, чтобы «эффективные собственники» реинвестировали заработанное в минувшие годы в модернизацию металлургических мощностей... Дискуссия продолжается...

Ярослав ФАЛЬКО.

А на лом... есть прием?

Уже в этом году Украина может получить 600 млн долларов и 10—15 млн евро за экспорт скрапа, однако...

ТОЧКА ЗРЕНИЯ

По данным Госслужбы статистики, отрицательное сальдо внешней торговли Украины за 10 месяцев прошлого года по сравнению с январем-октябрем 2017-го увеличилось на 7% и составило почти 8 млрд долларов. Понятно, что одна из главных задач — увеличить экспорт товаров и, по возможности, — уменьшить их импорт. Кабмин прилагает для этого много усилий. Но создается впечатление, что иногда корпоративные интересы все-таки берут вверх и это препятствует экспорту продукции и наносит урон нашей экономике...

На те же грабли?

Два десятилетия наша страна была одним из крупнейших в Европе заготовителей и экспортеров металлолома. В лучшие годы мы ежегодно заготавливали 8—11 млн т лома черных металлов, а экспорт этого сырья составлял 4,5—5,2 млн т. Этого с излишком хватало и для отечественной металлургии, и для экспорта. Так, в 1999 году на внутренний рынок было поставлено 3,929 млн т лома, на экспорт — 4,743 млн т, а в 2000-м — 5,89 и 5,188 млн т.

Как видим, мы экспортировали около 50% скрапа, как лом обычно называют металлурги. Вторчерметы создавали тысячи рабочих мест, регулярно платили зарплату и налоги, загружали своими заказами порты, железную дорогу и суда речфлота. Экспорт лома обеспечивал поступление в казну около 1 млрд долларов в год.

Но 10 лет назад, перед вступлением Украины в ВТО, чтобы сдержать экспорт лома, была введена пошлина — 30 евро за 1 т лома. Как итог, прибыльность и привлекательность бизнеса в сфере заготовки и поставки лома черных металлов на внутренний и внешний рынки снизились почти до нуля. Хотя на объемах поставки сырья на метпредприятия эта мера никак не сказалась, поскольку и ранее потребности металлургов удовлетворялись с избытком. Зато из-за снижения объемов в ломозаготовительной подотрасли экономика страны потерпела убытки. Тысячи людей лишились рабочих мест. Уменьшились поступления валюты. Во внешнеэкономическом секторе возникли сложности и недопонимание в отношениях с отдельными странами (например, с Турцией), импортирующими наш металлолом.

Несмотря на такой печальный опыт, в 2018 году экспортную пошлину подняли уже до 42 евро за тонну. В итоге экспорт лома черных металлов за три квартала прошлого года уменьшился на 4,1% (по сравнению с таким же периодом 2017 года) — до 307,9 тыс. т. Импорт за этот период составил 29,4 тыс. т, и какого-то заметного влияния на обеспечение сырьем нашей металлургии не оказал.

Инициаторы введения этой экстравысокой вывозной пошлины аргументировали свое решение просто — сырья остро не хватает отечественным металлургам. Но так ли это?

Сколько нужно лома?

Украинская ассоциация вторичных металлов (УАВтормет) оценивает металлофонд страны в 300—500 млн т. А по данным других источников, он составляет 600—650 млн т. Кроме того, металлофонд непрерывно пополняется — в связи с моральным старением, завершением срока эксплуатации и приходом в негодность многих коммунальных сетей, заводского оборудования, техники и др., так что ресурс для сбора и экспорта лома только возрастает. Поэтому при его заготовке объемом как минимум 5 млн т в год (и даже вдвое больше) говорить об истощении его запасов не приходится. Это, во-первых.

Во-вторых, неверен и тезис о том, что скрапа не хватает металлургам. Вот цифры. В 2017 году заготовка лома составила 3,777 млн т. На меткомбинаты пришло 3,26 млн т. По импорту нам поступило 28,6 тыс. т. Металлурги, как правило, используют не больше 12% привозного лома (по отношению к объемам производства стали), а в 2017-м — около 15%. Подчеркнем, речь идет только о сырье, привезенном на метзаводы со стороны. А еще учтите, что на метпредприятиях при производстве продукции образуется и собственный, так называемый оборотный лом.

Структура отечественных сталеплавильных мощностей по сравнению с 2014—2017-м не изменилась. Остается прежней и технология. В прошлом году мы произвели 21,4 млн т стали. Значит, для ее выплавки потребовалось 21,0 × 0,15=3,15 млн т привозного лома. Сегодня мы можем заготавливать в год около 5 млн т. лома, как это было совсем недавно. Получается, Украина может и должна экспортировать не менее 1,5 млн т лома в год.

Любопытно и другое. Когда мы в огромных объемах продаем железную руду, заготовку, слябы и другие полуфабрикаты зарубежным металлургам, то обеспечиваем их работу в большей степени, чем когда продаем скрап. Заметим, у нас никто не ограничивает экспорт железной руды, которая является более важным сырьем для металлургии, чем скрап. Также нет экспортной пошлины на полуфабрикаты. Запредельная пошлина установлена только на металлолом.

Идем дальше. В Украине работает четыре более-менее крупных электрометаллургических завода, которые нуждаются в металлоломе, а также микропредприятия, которые не играют весомой роли в потреблении скрапа. Меткомбинаты же полного цикла, определяющие лицо нашей металлургии, эксплуатируют доменные печи и конвертеры, а потому могут работать только на руде. Вообще не используя скрап! Дело в том, что целесообразность применения в производстве стали скрапа на таких комбинатах определяется прежде всего ценами на железную руду (соответственно и чугун), с одной стороны, и ценами на лом черных металлов, с другой. Сравнительно низкая стоимость руды (около 70 долларов за тонну) делает её сырьем более выгодным. Почему? Себестоимость готовой продукции на комбинатах с полным металлургическим циклом на 80% зависит от себестоимости чугуна, а вовсе не стоимости привозного лома. Скажем, на мировых рынках осенью прошлого года тонна чугуна стоила около 370 долларов, а лома — около 315 долларов. И снова получается, что при нынешней стоимости металлургического передела нередко выгоднее лом экспортировать, а не переплавлять его, прокатывать заготовку или слябы и экспортировать эти полуфабрикаты.

Словом, вопреки расхожему мнению, лома черных металлов нашим металлургам хватает с избытком. Более того, Украина буквально затоварена этим сырьем. Наши предприятия имеют неограниченные возможности покупать на внутреннем рынке столько металлолома, сколько хотят. И объемы его заготовки и экспорта можно увеличить в разы! Уже в 2019 году в Украине дополнительно к ныне собираемому объему — около 3,8 млн т — может быть заготовлено ещё 1,0—1,5 млн т.

«Производственные хитрости»

Парадокс ситуации в том, что у нас на законодательном уровне разрешают вывозить лом в страны ЕС при экспортной пошлине в 7,5 евро за тонну. Почему же этого не делают? А ларчик просто открывался. Фактически экспорт лома в ЕС блокируется просто немерянным количеством справок, выписок, деклараций, форм и т. д., которые согласно требованиям украинской таможни оформить практически невозможно. В итоге экспорт лома в страны ЕС теоретически разрешен, но на деле заблокирован бюрократическими преградами, преодолеть которые нереально.

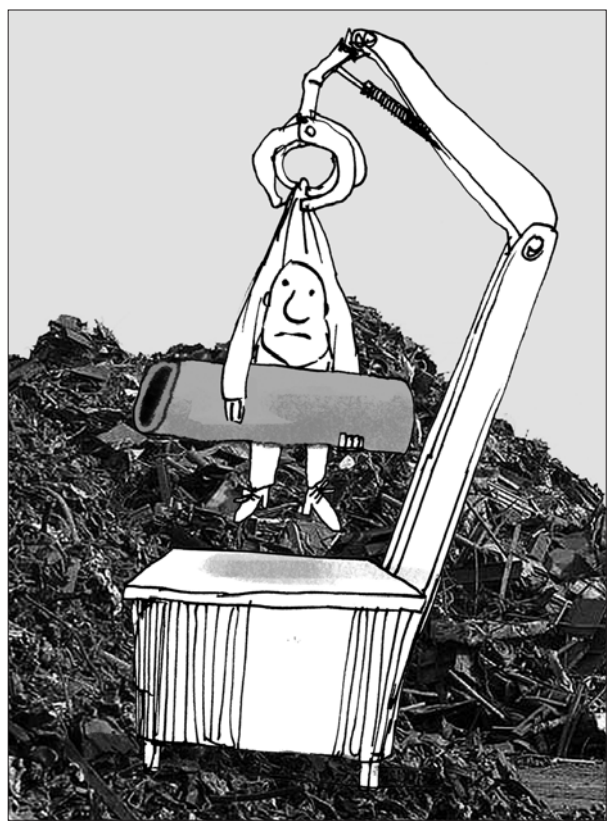

Есть в этом деле и свои «производственные хитрости». Для обоснования решений по ограничению экспорта скрапа металлурги всегда завышают свою потребность в привозном ломе на 20—25%, чем дезинформируют властные структуры.

Суть «хитрости» еще и в том, что блокируя экспорт скрапа, металлурги вынуждают Вторчерметы продавать им лом по ценам, ниже мировых на 25—30%. За счет более низкой закупочной цены металлурги, по расчетам независимых экспертов, без каких-либо усилий получают чистую прибыль в размере около 200—250 млн долларов в год.

Получается, что в условиях украинской рыночной экономики одни субъекты рынка — Вторчерметы — по сути, субсидируют других — меткомбинаты и заводы. Ничего подобного нигде в мире нет!

Решение проблемы лежит исключительно в плоскости дерегуляции сферы обеспечения внутреннего рынка и экспорта лома черных металлов. Для этого необходимо реализовать ряд мер.

Скажем, при снижении до разумных пределов пошлины на экспортируемый лом во все страны до 7,5 евро за тонну, которая установлена при экспорте металлолома в ЕС, объемы экспорта лома уже в этом году могут достигнуть 1,5—2,0 млн т, Украина может получить до 600 млн долларов и около 10—15 млн евро прямо в бюджет — за счет экспортной пошлины.

Неужели такие деньги — лишние?

***

Описанная проблема касается не только экспорта лома. Проблема значительно глубже, и связана с недостатком правильных управленческих решений, необходимых для расширения экспорта всех видов продукции. Речь — о реализации неиспользованных возможностей увеличения экспорта и ликвидации отрицательного баланса во внешнеэкономической деятельности. Она должна быть направлена на обеспечение только национальных интересов!

Мария ЧЕТЫРКО,
эксперт.

Рис. Алексея КУСТОВСКОГО.

БАЛАНС НЕДЕЛИ

С электричеством решили, еще бы газовщиков обуздали и бизнес не трогали

Похоже, что слишком торопиться платить по счетам, особенно коммунальным, сегодня не стоит. Тем более, когда уже Национальная комиссия, осуществляющая государственное регулирование в сферах энергетики и коммунальных услуг (НКРЭКУ), в течение месяца принимает решения о повышении тарифа, а затем его отменяет, конечно, никто вам уплаченных средств не вернет. Будем надеяться, что направят их в счет будущих платежей.

Тарифы на электроэнергию на технические цели в жилых домах останутся на уровне, как для населения, — это 90 коп. за 1 кВт*ч. Такое решение принял недавно регулятор, отменив таким образом свое же постановление от 21 декабря прошлого года. Напомним, комиссия отменила тарифы на электроэнергию для нужд общего пользования — освещения лестничных клеток, работы лифтов, насосов и т. п. С нового года ОСМД, общежития и другие многоквартирные дома должны были бы платить за электроэнергию по оптовой рыночной цене — 1,68 грн за 1 кВт*ч. Однако после протестов и встреч с представителями объединений совладельцев многоквартирных домов (ОСМД), члены комиссии решили пересмотреть свое решение. Как отметила Председатель комиссии Оксана Кривенко, отменен тариф в 1,68 грн за 1 кВт*ч на электрическую энергию, которая расходуется в многоквартирных домах и общежитиях на технические цели: работу лифтов, насосов и замочно-переговорных устройств, принадлежащих владельцам квартир многоквартирного дома на праве общей собственности, и освещение дворов, лестниц и номерных знаков, а также электрическую энергию, которая расходуется в дачных и дачно-строительных кооперативах, садовых товариществах, гаражно-строительных кооперативах на технические цели (работу насосов) и освещение территории.

Если с электроэнергией вроде разобрались, то газовые компании упорно продолжают приписывать в счетах уже заложенные в тариф услуги, предлагая потребителям поделиться их и без того убогими доходами. Похоже, что ни Премьер-министр Украины, который обещал «ужарить» несговорчивых газовщиков, ни Председатель НКРЭКУ, ни Министерство топлива и энергетики Украины, ни многочисленные профессиональные эксперты не способны все-таки убедить владельцев облгоргазов прекратить заниматься приписками и не нагнетать обстановку в обществе, придумывая новые пункты затрат! А они как принялись в октябре прошлого года «приводить к стандартным условиям» показания наших счетчиков, так и продолжают наверстывать упущенное. В любом случае платежки за декабрь указывают, что руководители облгоргазов предупреждений не услышали... А жаль. Пожалуй, все-таки ждут, когда их действительно «ужарят»? Не реагируют ни на запрет регулятора, ни на протесты общественности, ни на проверки.

О бизнесе. С 2016 года в стране действовал мораторий, запрещающий плановые проверки (с некоторыми исключениями), и с начала 2019 года он прекратил свое действие, хотя деловые круги надеялись на его продление. Поэтому бизнесу следует готовиться к увеличению частоты «визитов» органов надзора, говорят в Украинском союзе промышленников и предпринимателей (УСПП). «Государственная регуляторная служба уже утвердила план комплексных проверок на этот год: более 30 тысяч», — сообщила вице-президент УСПП Юлия Дроговоз.

Такие «визиты», если они просто «плановые», усложнят жизнь малому и среднему бизнесу, могут повыситься риски злоупотреблений, давления на бизнес. Не стоит трогать предпринимателей, в деятельности которых нет рисков или подозрительных схем, или же неуплаты налогов. В деловом союзе пообещали следить за развитием ситуации и оперативно реагировать, если будут случаи нарушения прав предпринимателей.

Подытоживал Виктор ПРЫМА.

Господь сберег его для Украины

Всем, кто родился на украинской земле в 1929-м, могло грозить так называемое раскулачивание, когда в грузовых вагонах вывозили в тайгу, в неизвестность тысячи семей зажиточных крестьян — от младенца до уже старого земледельца: сколько их погибло по дороге, а сколько в непроходимых болотах и лесах Севера — одному Всевышнему известно.

Те же мирные земледельческие семьи, которые не были обречены пропасть в «сибірах несходимих» в 1930—1931 годах, попали в еще более страшный ад на родной земле, когда уже с весны 1932-го начали умирать голодной смертью на богатейших в мире черноземах. С 1 января 1933-го кремлевский сатрап Сталин приказал вытрясти все мизерные запасы продуктов у украинских крестьян — вплоть до спрятанной в детской колыбели горстки фасоли, а 22 января — специально в день Украинской Самостоятельности и Соборности! — распорядился не выпускать голодных украинцев в Россию, Беларусь или на Закавказье за хлебом.

На десятки тысяч уменьшалось количество украинцев ежедневно — от голода в своем доме, изможденных на железнодорожных станциях и расстрелянных при попытке бегства из такого советского рая, где мать, потеряв от недоедания и плача детей рассудок, решалась во имя более здоровых кормить их самой слабой своей кровинкой... До сих пор не посчитанными миллионами жертв расплатилась Украина в 1932—1933 годах за свое свободолюбивое движение в 1917—1921 гг.

А ведь Украине еще надо было пройти 1937-й, страшную Вторую мировую, которая раскромсала украинские села и города во время отступления и наступления «непобедимой» Красной армии, послевоенный голод, новую волну репрессий, когда преследовали даже за стихотворение «Любіть Україну».

И, казалось, никакого просвета уже не было, поскольку все сокровенное уничтожили. Разве что оставалась вера в силу Всевышнего, на суд которого должны прийти все. Поэтому те, кто признавал это, и обращали взгляды именно к Нему, избирая земное служение Ему как возможность трудиться для своих близких и родного народа.

Сын донецкой степи Михаил Денисенко как раз и принадлежал к таким уроженцам 1929-го. Дедушка умер от Голодомора в 1933 году, отец погиб при форсировании Днепра в 1943-м. Все это и повлияло на выбор юноши, когда окончил среднюю школу: пошел служить Тому, кому все верят и на кого все надеются.

Но жизненную дорогу проторял быстро благодаря добросовестности и послушанию — за сорок с лишним лет служения Господу стал в 1990-м местоблюстителем Патриаршего престола Русской православной церкви. Мог бы стать и Патриархом, но Господь, очевидно, решил сберечь Митрополита Филарета для родной Украины, поэтому после избрания нового Патриарха Московского вернулся в Киев, где его 9 июля 1990 года единогласно избирают предстоятелем Украинской православной церкви. Тогда же с подачи Филарета украинский епископат подает просьбу Русской православной церкви о предоставлении автономии своей структуре в Украине, что и произойдет на Архиерейском соборе РПЦ 25—27 октября 1990-го.

Но 24 августа 1991 года перед Митрополитом Киевским и всея Украины Филаретом возникает новый вопрос: Украинская православная церковь останется в лоне Русской или пойдет вместе со своей паствой, от лица которой Верховная Рада провозгласила независимость Украины. Двух мнений не было — 1 ноября 1991 года Архиерейский собор УПЦ единогласно принял решение о полной независимости, то есть автокефалии Украинской православной церкви.

Конечно, в Москве сразу же поняли историческую закономерность воплощения Филаретом в жизнь лозунга «в независимом государстве — независимая церковь» и что это будет потеря возможности удерживать украинство в новейшей империи, которая уже приходила в себя после очередного «смутного времени».

Так, в России времени не теряли, работая с каждым украинским владыкой по отдельности. Их свезли на Архиерейский собор РПЦ в Москву 2 апреля 1992 года, где те отозвали свои подписи под Актом об автокефалии собственной церкви, объясняя это голосование якобы угрозами и давлением со стороны Филарета. Кроме того, на этом Соборе зачитали разные обращения от украинского духовенства и мирян с просьбами остановить якобы насильно насаждаемую автокефалию УПЦ.

Это дало основание отказать УПЦ в просьбе об автокефалии, а от присутствующего владыки Филарета как постоянного члена Синода РПЦ потребовали подать заявление на Соборе УПЦ об уходе с киевской кафедры.

Поскольку надлежащего реагирования от тогда еще совсем неопытной в этих делах украинской власти не было, тех, кто под давлением Москвы отказался от своего голоса 1 ноября 1991 года в поддержку автокефалии УПЦ, подтолкнули на следующий шаг — путем церковного переворота отстранить Филарета от власти.

Именно так можно назвать то действо в Харькове, которое созывалось за спиной предстоятеля УПЦ. И проходило оно 27 мая 1992-го без Филарета под самозванным председательством митрополита Харьковского и Богодуховского Никодима (Руснака) в нарушение всех церковных предписаний. Поскольку они четко указывают, что «при отсутствии действующего предстоятеля собор не имеет канонической силы. Кроме того, предстоятель церкви избирается пожизненно».

Как видим: те, кто 1 ноября 1991 года поддержал Филарета в провозглашении автокефалии УПЦ, теперь же именно за это, без его присутствия, отстранили его от должности главы той церкви, которой он добился за полтора года до этого от Москвы.

Это нарушение повлекло за собой и следующее: самозванный Харьковский собор избирает новым предстоятелем УПЦ не кого-то из своих рядов, как это предполагалось уставом, а управляющего делами Русской православной церкви митрополита Ростовского и Новочеркасского Владимира (Сабодана).

Тогдашняя украинская власть пробовала протестовать против грубых нарушений устава УПЦ. В частности, Президиум Верховной Рады Украины заявил, что «проведение собора под руководством митрополита Харьковского и Богодуховского Никодима, а также выборы нового предстоятеля при поддержке Московской патриархии привело к распрям и конфликтным ситуациям в среде Украинской православной церкви».

В этом документе также отмечалось: «Государство не вмешивается в дела церкви, но и не позволяет любой религиозной организации действовать наперекор ее Уставу, зарегистрированному согласно действующему законодательству Украины». А поскольку Харьковский собор «проводился с нарушениями Устава УПЦ», то государство не признало его решений.

Раскол в УПЦ, произошедший на Харьковском соборе, не остановил создания национальной Украинской православной церкви — основав Киевский патриархат, она начала сложный путь к признанию ее мировым православием. И с первых дней в этом процессе промотором был владыка Филарет. Сперва как заместитель патриархов Мстислава и Владимира, а с октября 1995 года — как Патриарх Киевский и всея Руси-Украины.

Этот путь действительно не был усыпан розами, начиная с того побоища на Софийской площади во время похорон Патриарха Владимира (Романюка), когда спецназовцы по приказу тогдашней власти бросились бить людей. Весь мир видел, как сбитая с головы Филарета митра катилась по освященной веками мостовой.

Эти и другие подобные запугивания так называемых правоохранителей, в том числе и на родной Донетчине, куда Патриарх выезжал для освящения новых храмов, не останавливали его. Он снова и снова собирался в путь к пастве, которая хотела слышать слово Божье на родном языке и в родном храме.

Часто его предупреждали, что по дороге священники московской церкви, которых он когда-то лично рукоположил, уже по приказу своих епископов (также рукоположенных им) приготовили кучи камешков, чтобы забросать его ими. Но он ехал мимо этих лиходеев к тем верующим, которые хотели строить свою украинскую церковь. Он не пугался и не отрекался от уже окончательно избранного пути к созданию Украинской церкви.

И что важно: Филарет на протяжении всего времени уверял и власть, и паству, что Украинская самостоятельная церковь будет. Убежден был потому, что знал одно — с нами правда, а где правда, там и Бог!

И когда при реальной поддержке нынешней украинской власти вопрос встал уже в реальной плоскости, то в самый ответственный момент, когда все зависело от его чина, он нашел силу воли и мудрость предложить такое решение, которое открыло дорогу автокефалии Православной церкви Украины.

Можно надеяться, что теперь уже Почетный Патриарх для украинских православных Филарет найдет новые мудрые решения, которыми поддержит первого предстоятеля Православной церкви Украины Митрополита Епифания, ставшего новым духовным пастырем.

Из XX века Украина сохранит в своей памяти многих руководителей национально-освободительного движения, которые вели свой народ к желанной для наших предков свободе, несмотря на разные угрозы. Вспомнят в созвездии этих выдающихся имен и Патриарха Филарета, в миру Михаила Денисенко.

Владимир СЕРГИЙЧУК,
профессор Киевского национального университета имени Тараса Шевченко, доктор исторических наук.

ОФИЦИАЛЬНО

Президент Украины Петр Порошенко присвоил звание Героя Украины Патриарху Филарету. Председатель Верховной Рады Украины Андрей Парубий поздравил Патриарха Филарета с высоким званием Героя Украины.

Церемония награждения состоялась в Мариинском дворце в ходе торжеств по случаю Дня Соборности Украины и 100-летия провозглашения Акта Воссоединения Украинской Народной Республики и Западно-Украинской Народной Республики. В рамках мероприятий Президент Украины П. Порошенко отметил высокими государственными наградами выдающихся украинцев, которые внесли весомый вклад в развитие Украинского государства, утверждение его духовности.

Пресс-служба аппарата Верховной Рады Украины.
Фото Андрея НЕСТЕРЕНКО.

Домашний иконостас — там душа находит исцеление

Четвертый год луганчанин Вячеслав Козак работает над деревянным домашним иконостасом. «Голос Украины» уже рассказывал об этом уникальном проекте, и сегодня, когда наша страна создает автокефальную поместную церковь, хочется обратиться к этой теме еще раз.

Напомним, что над этим уникальным чудо-иконостасом, который состоит из 16 резных икон святых-целителей, Вячеслав трудится с 2015 года. Работа над таким проектом сложная, скрупулезная, требует физических сил и особого душевного состояния. Но мастер с этой задачей справился успешно. Иконы уже готовы, и ныне Вячеслав изготовляет складень под них в виде усеченной пирамиды. Он получается большим — 1,3 м в высоту и 3 м в ширину. Можно себе представить, какой огромный поток положительной энергии будет излучать такой иконостас.

— Это вполне естественно, — комментирует мастер. — Любое изделие из дерева — живое, теплое и притягивает к себе. Его хочется взять в руки, вдохнуть запах, ощутить силу. Это связано не только с природными особенностями древесины, но и с ошеломляющей положительной энергетикой, которую несет такой образ в любую семью. Вы только всмотритесь в благословенные лица святых! Они преисполнены вселенской любви и всепрощения.

Центральной, разумеется, мастер выставляет резную икону «Иисус Христос Вседержитель (или Пантократор)», рядом расположится икона «Знамение» по аналогии с Орантой из Киево-Печерской лавры, а с обеих сторон займут свое место 14 святых-целителей.

Подбор дерева играет для Вячеслава чуть ли не главную роль, поскольку именно дерево помогает достичь декоративных, но при этом и природных эффектов, которые подчеркивают форму, содержание и духовную составляющую образа. Например, бывает, что через два-три месяца после окончания работы у святого появляется... слеза. Нет, икона не мироточит. Этот удивительный эффект дает сама текстура дерева, в этом случае — любимая мастером Козаком груша.

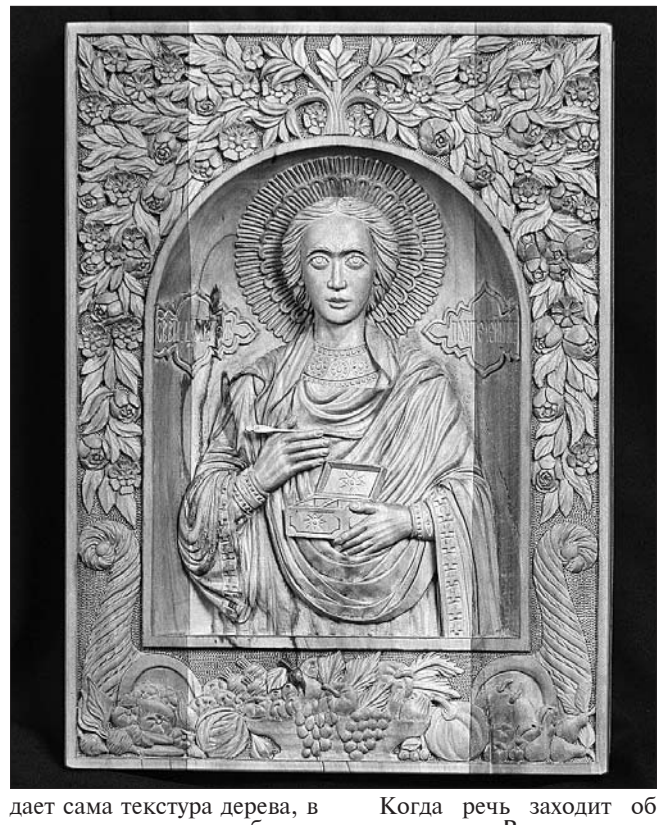

Когда речь заходит об этом проекте, Вячеслав всегда подчеркивает: это не коллекция икон, а именно иконостас, который содержит в себе огромную положительную природную энергетику, и она помогает лечить душу. В условиях войны это очень важно, поэтому мастер с помощью созданных им икон хочет поспособствовать людям найти здоровье и душевный покой. Для этого он планирует на определенное время устанавливать иконостас, например, в медицинских учреждениях. В некоторых из них существуют часовенки и молитвенные комнаты. Появится и иконостас со святыми-целителями, к которым люди смогут обращаться за помощью, надеясь на исцеление и благополучие.

Работу по изготовлению складня Вячеслав обещает закончить до весны. Иконостас будет полностью готов, но это не означает, что мастер не будет возвращаться к этому проекту снова. У него уже есть новые идеи.

Вячеслав Козак живет на оккупированной территории Луганщины и сегодня немного ограничен в общении со своими коллегами, искусствоведами и богословами. Из Луганска он не выезжает, а приехать к нему многие не могут по понятным причинам. Остается один вариант — социальные сети. Так Вячеслав смог пообщаться с ведущим сотрудником Института искусствоведения, фольклористики и этнологии имени Максима Рыльского НАН Украины, профессором истории искусства Киевской православной богословской академии, профессором истории культуры Украинского свободного университета в Мюнхене Дмитрием Степовиком. В нашей стране и за границей он известен как серьезный академический исследователь икон. Увидев работы луганчанина в Интернете, Дмитрий Власович, по его словам, «открыл для себя прекрасного мастера». Профессор прежде всего отметил четко и умело обработанные детали, высокую технику резьбы и строгое соблюдение всех канонов изготовления иконы. «Это самобытный талант, который надо поддержать», — считает он.

Павел ВОРОНЦОВ.

Луганская область.

На снимке: одна из работ Вячеслава Козака.

Фото предоставлено Вячеславом Козаком.

Интеллектуал, труженик из полесской глубинки

Во время тура журналистов по Заречненскому району Ривненщины гидом был краевед из села Морочное Заречненского района Ривненщины Павел Евгеньевич Дубинец** (на снимке)**. Хотя с тех пор прошло десять лет, впечатления от его рассказов о местности, где он живет, людях, истории надежно отложились в памяти, ведь информация была очень интересной. С тех пор старалась следить за его краеведческими публикациями. И чем больше их читала, тем больше хотелось рассказать нашим читателям о таком преданном Полесью высоконравственном человеке. Интеллектуале, труженике.

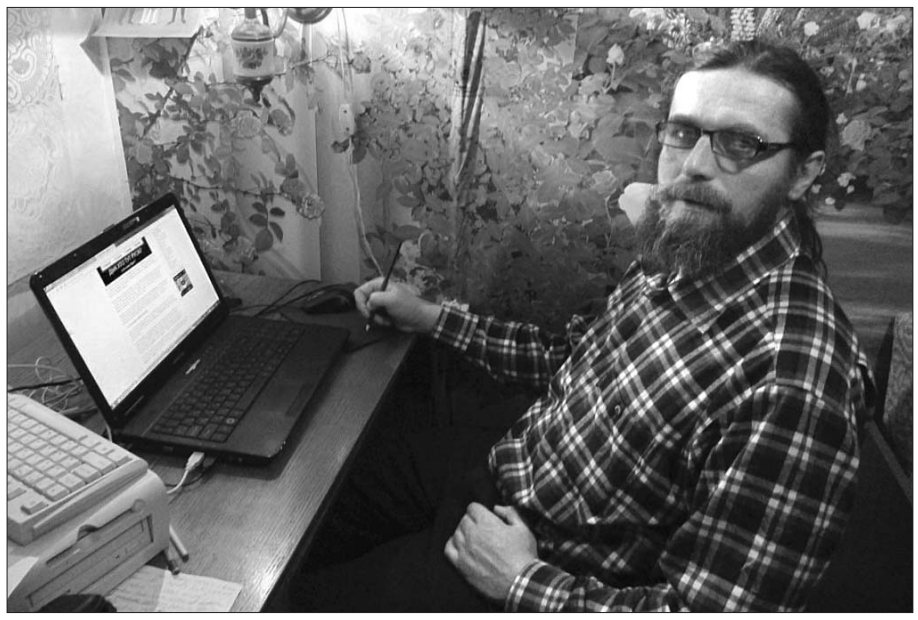

Дорога к реликвии

Павел Евгеньевич Дубинец — с 1993-го священник церкви Святой Параскевы в селе Морочное Заречненского района Ривненщины. Кстати, церковь, построенную в 1815 году, даже в советские времена никогда не закрывали — здесь всегда правилось. Об этом поведал Павел Евгеньевич, как и об истории своего села, которое было при России волостным центром, при Польше — центром гмины, при Союзе в 1939—1946-х — центром Морочненского района. Здесь были владения знатных семей, в частности, Терлецких, Генриха Родзевича (его дочь Мария Родзевич — известная польская писательница)...

Признаюсь, что общаясь с краеведом, получила много новой информации о Ривненском Полесье. Самого же Павла Евгеньевича, как он признался, интересует история церквей на Полесье, Первая мировая война, межвоенный период Полесья 1921—1939 годов. Над этим сейчас и работает.

— При содействии моего земляка, краеведа Сергея Чекуна удалось побывать в Вильнюсе, в библиотеке Академии наук Литвы, где хранится Нобельское Евангелие, написанное в 1520 году в селе Нобель (нынешнего Заречненского района. **— Авт.**), — рассказывает Павел Евгеньевич. — Оно сохранилось в единственном экземпляре и на 41 год старше, чем Пересопницкое, которое признано украинской первокнигой.

— Вообще раритет нас с Сергеем очень впечатлил, — продолжает отец Павел (Дубинец). — Размером он двадцать на пятнадцать сантиметров, имеет 702 страницы. Они написаны черными чернилами, а заглавные слова — красной киноварью. Не все буквы на странице одинакового тона. Есть особенно выразительные — это когда писарь сначала наносил краску на лист и этой краски было больше всего. В книге есть очень значимая деталь — данные о времени написания, в частности, дата, когда завершена работа. Это день памяти Иустина Философа в 1520 году, то есть 14 июня по новому стилю. Читать книгу даже со знанием старославянского языка нелегко, ведь в тексте много сокращений, а также сплошных строк, которые могут достигать одного абзаца.

Павел Дубинец признался, что в Вильнюсской библиотеке стал перед Нобельским Евангелием на колени, помолился, прикоснулся к нему, чтобы проникнуться его духом и перенести этот дух на родину.

Кстати, в следующем году исполнится 500 лет со дня создания этой реликвии, поэтому найдется ли в Украине человек, который бы позаботился, чтобы в нашей стране появилось хоть факсимильное издание.

Краевед признался, что очень любит литературоведение, читать книги о жизни писателей. В его загашнике — две написанные им и фактически готовые к изданию рукописи — «48 новел» и роман под рабочим названием «Одинак» о судьбе последнего хуторянина-полещука, который не хотел переселяться в село и вступать в колхоз. Однако для того, чтобы издать их, у многодетной семьи Дубинцев не хватает средств.

Отец Павел (Дубинец) с трепетом листает Нобельское Евангелие в библиотеке Академии наук Литвы в Вильнюсе.

В целом у Петра Дубинца домашняя библиотека насчитывает около трех тысяч экземпляров книг, которыми он разрешает пользоваться ученикам местной школы.

Работящий батюшка

— В селе Павел Евгеньевич Дубинец пользуется авторитетом, — говорит морочненский сельский голова Александр Иванович Захаревич. — С 1998 года его избирали депутатом Заречненского районного совета. Только в последние годы он отошел от депутатства, хотя и активен в общественной жизни села. Так как, по моему мнению, хочет иметь больше времени для того, чтобы заниматься краеведением, литературным творчеством.

Сельский голова рассказал, что Павел Дубинец родился в полесском городке Дубровица, что на Ривненщине. Служил в армии — в морской пехоте. Окончил Национальный университет «Острожская академия». В Морочное священником его направили в 1993 году. Здесь и укоренился.

— И когда отец Павел все успевает? — спрашиваю у сельского головы.

— Я и сам удивляюсь его работоспособности, ведь, кроме службы, интеллектуальных занятий, наш батюшка (так в Морочном называют отца Павла. **— Авт.**) очень тяжело трудится, даже больше, чем некоторые из крестьян, — слышу в ответ. — Его с самого утра можно видеть на лугу с косой, где заготавливает сено для коровы и лошади, которых держит его семья, и на поле, и в лесу, где собирает грибы... Иначе в наше время не выжить многодетной семье, — рассуждает Александр Захаревич.

У Светланы и Павла Дубинцев — пятеро детей. Старший 25-летний Алексей окончил Национальный университет водного хозяйства и природопользования, но вернулся в родное село и живет с родителями. А вот его 24-летний брат Андрей окончил Ривненский автодорожный техникум, женился, у него есть сын Никита (ему год и три месяца), проживает в селе Грушвица Ривненского района. Двадцатилетняя Иванка Дубинец учится во Львове на ветврача. При родителях, кроме Алексея, четвероклассник Коля и второклассница Марийка.

Реставрированное Нобельское Евангелие.

— В свое время у нас было три студента и всем передавали маршруткой сумки с продуктами, — рассказывает отец Павел. — Тогда держали больше живности, обрабатывали больше земли: свои 60 соток и еще арендованные полгектара. Выращиваем картофель, свеклу, рожь, овес, ячмень, чтобы живность было чем кормить. Только в этом году четыре тонны овса намолотил. В нашем селе, где крестьяне одними из первых забрали свои паи, есть много сельскохозяйственной техники: почти сто тракторов (в каждом третьем дворе), шесть зерноуборочных комбайнов, есть и картофелеуборочные комбайны. Поэтому легче справиться с обработкой земли и сбором урожая.

Вот таким деревянным корытом, найденным на чердаке одного из домов в Морочном, пользовались полещуки — оно станет экспонатом музея.

Ныне семья Дубинцев из Морочного держит корову, лошадь, свиней, гусей, кур, индюков. Это очень хлопотно, но иначе не выжить при такой дороговизне. И все же глава семьи Павел Евгеньевич находит время, чтобы больше узнать об истории Полесья и этими знаниями поделиться с земляками через монографии, статьи в местной прессе, экскурсии, помощь в организации выставок в районном краеведческом музее и т. п.

Александра ЮРКОВА.
Ривное.

Фото Сергея ЧЕКУНА и с Интернет-ресурса.

ДЕЦЕНТРАЛИЗАЦИЯ

О будущем Сходницы

Неподалеку от Трускавца, в Дрогобычском районе Львовской области, на живописных лесистых склонах Карпат раскинулся поселок Сходница с населением 2500 человек и 500-летней историей. Сегодня это современный бальнеологический бренд-курорт Украины, где с лечебно-профилактической целью используют минеральные воды — прежде всего «Нафтусю» — и грязи.

Сходницу называют Украинской Швейцарией. Здесь высококачественные, с ночным освещением, дороги, три санатория, свыше 50 центров для оздоровления и отдыха, гостиницы, рестораны, торговые центры, коммунальное предприятие «Східницькі джерела», отделение АБ «Укргазбанк», амбулатория семейной медицины общей практики, пункт экстренной медпомощи, общеобразовательная школа I—III ступеней, стадион, аквапарк, рынок, автостанция. За счет средств Евросоюза построили многофункциональный комплекс «Амфитеатр». И, как рассказал секретарь поселкового совета Юрий Журавчак ***(на снимке)***, в этом году в Брюсселе вместе с польским городом-партнером Полянчик в рамках программы Евросоюза удалось выиграть проект на строительство очистных канализационных сооружений, стоимость которого — 890 тысяч евро. Его воплощение в жизнь повысит уровень комфорта, благополучия, общественной и экологической безопасности, соблюдения социальных стандартов для каждого жителя Сходницы.

Привлекает курорт не только природными красотами, но и источниками минеральных вод, которых здесь около 40. Из них 12 оборудованы для отдыхающих, а их каждый год сюда приезжает до 200 тысяч человек. Вдохновенный и плодотворный труд коллектива Сходницкого поселкового совета во главе с его неутомимым руководителем Иваном Пиляком, избранным на эту должность уже во второй раз, стал залогом значительных успехов. Большой вклад в дело расцвета Сходницы как современного европейского поселка вносит коммунальное предприятие «Господарник».

Как рассказал секретарь поселкового совета Юрий Журавчак, самостоятельность поселка почему-то не устраивает руководство областного совета. Он поднимает вопрос о создании в Бориславе четырех объединенных громад (Бориславская центральная) куда должна войти и Сходницкая, от которой до Борислава — 12 километров. А должно было быть по-другому, подчеркивает Юрий Дмитриевич. Еще в 2016 году Дрогобычский районный совет принял решение о создании в соседних со Сходницей селах семи территориальных громад, которые должны были войти в Сходницкую как центральную. Если это произойдет, говорит Юрий Дмитриевич, то Сходница с бюджетом всех сел и их расходами сможет получать ежегодно 5—7 млн грн прибыли, а если замысел руководства облсовета воплотят в жизнь, то поселок пойдет с протянутой рукой. Так что быть или не быть Украинской Швейцарии, зависит от местных властей.

Владимир БИЛЕНКО, заслуженный работник сельского хозяйства Украины, член Национального союза журналистов Украины, академик.

Фото предоставлено автором.

ЦЕНТРАЛЬНА ВИБОРЧА КОМІСІЯ
ПОСТАНОВА

21 січня 2019 року м. Київ № 82

Про реєстрацію кандидата на пост Президента України Шевченка Олександра Леонідовича на чергових виборах Президента України 31 березня 2019 року

До Центральної виборчої комісії 17 січня 2019 року надійшли документи для реєстрації кандидата на пост Президента України на чергових виборах Президента України 31 березня 2019 року Шевченка Олександра Леонідовича, висунутого 17 січня 2019 року на XVII З'їзді ПОЛІТИЧНОЇ ПАРТІЇ "УКРАЇНСЬКЕ ОБ'ЄДНАННЯ ПАТРІОТІВ - УКРОП".

Розглянувши зазначені документи, Центральна виборча комісія встановила їх відповідність вимогам Закону України "Про вибори Президента України".

Враховуючи викладене, відповідно до частини другої статті 103 Конституції України, статей 9, 10, пункту 7 частини другої статті 25, статті 44, частин першої - п'ятої статті 47, частини першої статті 49, статті 50, частин першої, другої, сьомої, дев'ятої статті 51 Закону України "Про вибори Президента України", керуючись статтями 11 - 13, пунктами 6, 11 статті 18 Закону України "Про Центральну виборчу комісію", Центральна виборча комісія **постановляє:**

1. Зареєструвати кандидата на пост Президента України на чергових виборах Президента України 31 березня 2019 року:

Шевченко Олександр Леонідович, 1971 року народження, освіта вища, проживає в селі Поляниця міста Яремче Івано-Франківської області, народний депутат України, член ПОЛІТИЧНОЇ ПАРТІЇ "УКРАЇНСЬКЕ ОБ'ЄДНАННЯ ПАТРІОТІВ - УКРОП", суб'єкт висування - ПОЛІТИЧНА ПАРТІЯ "УКРАЇНСЬКЕ ОБ'ЄДНАННЯ ПАТРІОТІВ - УКРОП".

2. Видати Шевченку О.Л. посвідчення кандидата на пост Президента України встановленої форми.

3. Копію цієї постанови видати уповноваженому представнику кандидата на пост Президента України Шевченка О.Л. у Центральній виборчій комісії з правом дорадчого голосу.

4. Цю постанову, декларацію особи, уповноваженої на виконання функцій держави або місцевого самоврядування, Шевченка О.Л. та посилання на відповідну інтернет-сторінку Єдиного державного реєстру декларацій осіб, уповноважених на виконання функцій держави або місцевого самоврядування, що містить електронну декларацію зазначеного кандидата на пост Президента України, у триденний строк опублікувати в газетах "Голос України" та "Урядовий кур'єр", а також оприлюднити на офіційному веб-сайті Центральної виборчої комісії.

Голова
Центральної виборчої комісії **Т. СЛІПАЧУК.**

Печатается на украинском языке на основании договора с ЦИК и согласно предоставленным ею оригиналам

1. ТИП ДЕКЛАРАЦІЇ ТА ЗВІТНИЙ ПЕРІОД

Кандидата на посаду
особи, уповноваженої на виконання функцій держави або місцевого самоврядування 2017
(охоплює попередній рік)

2.1. ІНФОРМАЦІЯ ПРО СУБ'ЄКТА ДЕКЛАРУВАННЯ

Прізвище: Шевченко
Ім'я: Олександр
По батькові (за наявності): Леонідович
Податковий номер: [Конфіденційна інформація]
Дата народження: [Конфіденційна інформація]

Зареєстроване місце проживання:

Країна: Україна
Поштовий індекс: [Конфіденційна інформація]
Місто, селище чи село: Поляниця / Яремче / Івано-Франківська область / Україна
Вулиця: [Конфіденційна інформація]
Номер будинку: [Конфіденційна інформація]
Номер корпусу: [Конфіденційна інформація]
Номер квартири: [Конфіденційна інформація]

Місце фактичного проживання або поштова адреса, на яку Національне агентство з питань запобігання корупції може надсилати кореспонденцію суб'єкту декларування:

Збігається з місцем реєстрації

Місце роботи:

Місце роботи або проходження служби (або місце майбутньої роботи чи проходження служби для кандидатів):
Адміністрація Президента України

Займана посада (або посада, на яку претендуєте як кандидат):
кандидат на пост Президента України

Категорія посади (заповніть, якщо це вас стосується):

Тип посади: [Не застосовується]
Категорія посади: [Не застосовується]

Чи відноситесь ви до службових осіб, які займають відповідальне та особливо відповідальне становище, відповідно до статті 50 Закону України "Про запобігання корупції"?
Народний депутат України

Чи належить ваша посада до посад, пов'язаних з високим рівнем корупційних ризиків, згідно з переліком, затвердженим Національним агентством з питань запобігання корупції?
Ні

2.2. ІНФОРМАЦІЯ ПРО ЧЛЕНІВ СІМ'Ї СУБ'ЄКТА ДЕКЛАРУВАННЯ

Членами сім'ї суб'єкта декларування є: особи, які перебувають у шлюбі із суб'єктом декларування (чоловік/дружина), незалежного від того, чи вони проживають спільно; діти, у тому числі повнолітні діти, батьки, особи, які перебувають під опікою і піклуванням, інші особи, які спільно проживають, пов'язані спільним побутом, мають взаємні права та обов'язки із суб'єктом декларування (крім осіб, взаємні права та обов'язки яких не мають характеру сімейних – наприклад, особи, що спільно орендують житло), у тому числі особи, які спільно проживають із суб'єктом декларування, але не перебувають з ним у шлюбі.

Зв'язок із суб'єктом декларування	Прізвище, ім'я, по батькові	Громадянство	Податковий номер
особи, які спільно проживають, але не перебувають у шлюбі	**Прізвище:** Шевченко **Ім'я:** Тетяна **По батькові:** Віталіївна **Дата народження:** [Конфіденційна інформація]	Україна	[Конфіденційна інформація]
син	**Прізвище:** Шевченко **Ім'я:** Олександр **По батькові:** Олександрович **Дата народження:** [Конфіденційна інформація]	Україна	[Конфіденційна інформація]
син	**Прізвище:** Шевченко **Ім'я:** Станіслав **По батькові:** Олександрович **Дата народження:** [Конфіденційна інформація]	Україна	[Конфіденційна інформація]
дочка	**Прізвище:** Шевченко **Ім'я:** Ксенія **По батькові:** Олександрівна **Дата народження:** [Конфіденційна інформація]	Україна	[Конфіденційна інформація]
син	**Прізвище:** Шевченко **Ім'я:** Олексій **По батькові:** Олександрович **Дата народження:** [Конфіденційна інформація]	Україна	[Конфіденційна інформація]

3. ОБ'ЄКТИ НЕРУХОМОСТІ

Суб'єкт декларування повинен задекларувати всі об'єкти нерухомості, що належать йому або членам його сім'ї на праві власності, знаходяться у них в оренді чи на іншому праві користування, незалежно від форми укладення правочину, внаслідок якого набуте таке право. Це включає такі об'єкти нерухомості: земельна ділянка, житловий будинок, квартира, офіс, садовий (дачний) будинок, гараж, інше.

Загальна інформація	Місцезнаходження	Вартість на дату набуття	Вартість за останньою оцінкою	Інформація щодо прав на об'єкт
Вид об'єкта: Житловий будинок **Дата набуття права:** 01.04.2017 **Загальна площа ($м^2$):** 193,3 **Реєстраційний номер:** [Конфіденційна інформація] **Прізвище:** Шевченко **Ім'я:** Олександр **По батькові:** Леонідович	**Країна:** Україна **Поштовий індекс:** [Конфіденційна інформація] **Населений пункт:** Поляниця / Яремче / Івано-Франківська область / Україна **Адреса:** [Конфіденційна інформація]	**823108**	**[Не застосовується]**	**Тип права:** Оренда **Відсоток, %:** [Не застосовується] **Власник:** Юридична особа, зареєстрована в Україні **Найменування:** ТзОВ"БУКОВЕЛЬ" **Код в Єдиному державному реєстрі юридичних осіб, фізичних осіб – підприємців та громадських формувань:** 40628724
Вид об'єкта: Офіс **Дата набуття права:** 01.08.2015 **Загальна площа ($м^2$):** 113,7 **Реєстраційний номер:** [Конфіденційна інформація] **Прізвище:** Шевченко **Ім'я:** Олександр **По батькові:** Леонідович	**Країна:** Україна **Поштовий індекс:** [Конфіденційна інформація] **Населений пункт:** Івано-Франківськ / Івано-Франківська область / Україна **Адреса:** [Конфіденційна інформація]	**597928**	**[Не застосовується]**	**Тип права:** Оренда **Відсоток, %:** [Не застосовується] **Власник:** Юридична особа, зареєстрована в Україні **Найменування:** ТзОВ"ПБС" **Код в Єдиному державному реєстрі юридичних осіб, фізичних осіб – підприємців та громадських формувань:** 32872788
Вид об'єкта: Офіс **Дата набуття права:** 01.09.2015 **Загальна площа ($м^2$):** 50,2 **Реєстраційний номер:** [Конфіденційна інформація] **Прізвище:** Шевченко **Ім'я:** Олександр **По батькові:** Леонідович	**Країна:** Україна **Поштовий індекс:** [Конфіденційна інформація] **Населений пункт:** Івано-Франківськ / Івано-Франківська область / Україна **Адреса:** [Конфіденційна інформація]	**278469**	**[Не застосовується]**	**Тип права:** Оренда **Відсоток, %:** [Не застосовується] **Власник:** Юридична особа, зареєстрована в Україні **Найменування:** ТзОВ"ПБС" **Код в Єдиному державному реєстрі юридичних осіб, фізичних осіб – підприємців та громадських формувань:** 32872788
Вид об'єкта: Земельна ділянка **Дата набуття права:** 05.03.2010 **Загальна площа ($м^2$):** 363 **Кадастровий номер:** [Конфіденційна інформація] **Декларує:** особи, які спільно проживають, але не перебувають у шлюбі **Прізвище:** Шевченко **Ім'я:** Тетяна **По батькові:** Віталіївна	**Країна:** Україна **Поштовий індекс:** [Конфіденційна інформація] **Населений пункт:** Поляниця / Яремче / Івано-Франківська область / Україна **Адреса:** [Конфіденційна інформація]	**14520**	**[Не застосовується]**	**Тип права:** Власність **Відсоток, %:** 100 **Власник:** особи, які спільно проживають, але не перебувають у шлюбі **Прізвище:** Шевченко **Ім'я:** Тетяна **По батькові:** Віталіївна
Вид об'єкта: Земельна ділянка **Дата набуття права:** 13.05.2009 **Загальна площа ($м^2$):** 2400 **Кадастровий номер:** [Конфіденційна інформація] **Декларує:** особи, які спільно проживають, але не перебувають у шлюбі **Прізвище:** Шевченко **Ім'я:** Тетяна **По батькові:** Віталіївна	**Країна:** Україна **Поштовий індекс:** [Конфіденційна інформація] **Населений пункт:** Чукалівка / Тисменицький район / Івано-Франківська область / Україна **Адреса:** [Конфіденційна інформація]	**[Не відомо]**	**[Не відомо]**	**Тип права:** Власність **Відсоток, %:** 100 **Власник:** особи, які спільно проживають, але не перебувають у шлюбі **Прізвище:** Шевченко **Ім'я:** Тетяна **По батькові:** Віталіївна
Вид об'єкта: Земельна ділянка **Дата набуття права:** 20.05.2008 **Загальна площа ($м^2$):** 906 **Кадастровий номер:** [Конфіденційна інформація] **Декларує:** особи, які спільно проживають, але не перебувають у шлюбі **Прізвище:** Шевченко **Ім'я:** Тетяна **По батькові:** Віталіївна	**Країна:** Україна **Поштовий індекс:** [Конфіденційна інформація] **Населений пункт:** Чукалівка / Тисменицький район / Івано-Франківська область / Україна **Адреса:** [Конфіденційна інформація]	**31474**	**[Не застосовується]**	**Тип права:** Власність **Відсоток, %:** 100 **Власник:** особи, які спільно проживають, але не перебувають у шлюбі **Прізвище:** Шевченко **Ім'я:** Тетяна **По батькові:** Віталіївна
Вид об'єкта: Житловий будинок **Дата набуття права:** 01.09.2016 **Загальна площа ($м^2$):** 193,3 **Реєстраційний номер:** [Конфіденційна інформація] **Декларує:** особи, які спільно проживають, але не перебувають у шлюбі **Прізвище:** Шевченко **Ім'я:** Тетяна **По батькові:** Віталіївна	**Країна:** Україна **Поштовий індекс:** [Конфіденційна інформація] **Населений пункт:** Поляниця / Яремче / Івано-Франківська область / Україна **Адреса:** [Конфіденційна інформація]	**823108**	**[Не відомо]**	**Тип права:** Оренда **Відсоток, %:** [Не застосовується] **Власник:** Юридична особа, зареєстрована в Україні **Найменування:** ТзОВ"БУКОВЕЛЬ" **Код в Єдиному державному реєстрі юридичних осіб, фізичних осіб – підприємців та громадських формувань:** 40628724

Загальна інформація	Місцезнаходження	Вартість на дату набуття	Вартість за останньою оцінкою	Інформація щодо прав на об'єкт
Вид об'єкта: Квартира **Дата набуття права:** 17.12.2015 **Загальна площа ($м^2$):** 28,13 **Реєстраційний номер:** [Конфіденційна інформація] **Декларує:** особи, які спільно проживають, але не перебувають у шлюбі **Прізвище:** Шевченко **Ім'я:** Тетяна **По батькові:** Віталіївна	**Країна:** Україна **Поштовий індекс:** [Конфіденційна інформація] **Населений пункт:** Івано-Франківськ / Івано-Франківська область / Україна **Адреса:** [Конфіденційна інформація]	**[Не відомо]**	**[Не відомо]**	**Тип права:** Спільна власність **Відсоток, %:** 37,5 **Власник:** особи, які спільно проживають, але не перебувають у шлюбі **Прізвище:** Шевченко **Ім'я:** Тетяна **По батькові:** Віталіївна **Тип права:** Спільна власність **Відсоток, %:** 25 **Власник:** Громадянин України **Прізвище:** Новікова **Ім'я:** Ольга **По батькові:** Миколаївна **Дата народження:** [Конфіденційна інформація] **Податковий номер:** [Конфіденційна інформація] **Зареєстроване місце проживання:** [Конфіденційна інформація] **Місце фактичного проживання:** [Конфіденційна інформація] **Тип права:** Спільна власність **Відсоток, %:** 37,5 **Власник:** Громадянин України **Прізвище:** Новіков **Ім'я:** Сергій **По батькові:** Віталійович **Дата народження:** [Конфіденційна інформація] **Податковий номер:** [Конфіденційна інформація] **Зареєстроване місце проживання:** [Конфіденційна інформація] **Місце фактичного проживання:** [Конфіденційна інформація]
Вид об'єкта: Інше нежитлова будівля **Дата набуття права:** 26.08.2010 **Загальна площа ($м^2$):** 237,2 **Реєстраційний номер:** [Конфіденційна інформація] **Декларує:** особи, які спільно проживають, але не перебувають у шлюбі **Прізвище:** Шевченко **Ім'я:** Тетяна **По батькові:** Віталіївна	**Країна:** Україна **Поштовий індекс:** [Конфіденційна інформація] **Населений пункт:** Поляниця / Яремче / Івано-Франківська область / Україна **Адреса:** [Конфіденційна інформація]	**1600000**	**[Не застосовується]**	**Тип права:** Власність **Відсоток, %:** 100 **Власник:** особи, які спільно проживають, але не перебувають у шлюбі **Прізвище:** Шевченко **Ім'я:** Тетяна **По батькові:** Віталіївна
Вид об'єкта: Офіс **Дата набуття права:** 01.12.2014 **Загальна площа ($м^2$):** 318,2 **Реєстраційний номер:** [Конфіденційна інформація] **Прізвище:** Шевченко **Ім'я:** Олександр **По батькові:** Леонідович	**Країна:** Україна **Поштовий індекс:** [Конфіденційна інформація] **Населений пункт:** Київ / Україна **Адреса:** [Конфіденційна інформація]	**3049660**	**[Не відомо]**	**Тип права:** Оренда **Відсоток, %:** [Не застосовується] **Власник:** Юридична особа, зареєстрована в Україні **Найменування:** ПРАТ "БФК "ГЛОБАЛ ЕСТЕЙТС" **Код в Єдиному державному реєстрі юридичних осіб, фізичних осіб – підприємців та громадських формувань:** 24925429

Загальна інформація	Місцезнаходження	Вартість на дату набуття	Вартість за останньою оцінкою	Інформація щодо прав на об'єкт
Вид об'єкта: Інше паркомісця **Дата набуття права:** 17.03.2017 **Загальна площа ($м^2$):** 165,9 **Реєстраційний номер:** [Конфіденційна інформація] **Декларує:** особи, які спільно проживають, але не перебувають у шлюбі **Прізвище:** Шевченко **Ім'я:** Тетяна **По батькові:** Віталіївна	**Країна:** Україна **Поштовий індекс:** [Конфіденційна інформація] **Населений пункт:** Івано-Франківськ / Івано-Франківська область / Україна **Адреса:** [Конфіденційна інформація]	135000	135000	**Тип права:** Власність **Відсоток, %:** 100 **Власник:** особи, які спільно проживають, але не перебувають у шлюбі **Прізвище:** Шевченко **Ім'я:** Тетяна **По батькові:** Віталіївна
Вид об'єкта: Квартира **Дата набуття права:** 17.03.2017 **Загальна площа ($м^2$):** 672,2 **Реєстраційний номер:** [Конфіденційна інформація] **Декларує:** особи, які спільно проживають, але не перебувають у шлюбі **Прізвище:** Шевченко **Ім'я:** Тетяна **По батькові:** Віталіївна	**Країна:** Україна **Поштовий індекс:** [Конфіденційна інформація] **Населений пункт:** Івано-Франківськ / Івано-Франківська область / Україна **Адреса:** [Конфіденційна інформація]	1215000	1215000	**Тип права:** Власність **Відсоток, %:** 100 **Власник:** особи, які спільно проживають, але не перебувають у шлюбі **Прізвище:** Шевченко **Ім'я:** Тетяна **По батькові:** Віталіївна
Вид об'єкта: Квартира **Дата набуття права:** 01.01.2017 **Загальна площа ($м^2$):** 323,9 **Реєстраційний номер:** [Конфіденційна інформація] **Декларує:** особи, які спільно проживають, але не перебувають у шлюбі **Прізвище:** Шевченко **Ім'я:** Тетяна **По батькові:** Віталіївна	**Країна:** Україна **Поштовий індекс:** [Конфіденційна інформація] **Населений пункт:** Козин / Обухівський район / Київська область / Україна **Адреса:** [Конфіденційна інформація]	[Не відомо]	[Не відомо]	**Тип права:** Оренда **Відсоток, %:** 100 **Власник:** Іноземний громадянин **Повне ім'я (англійською):** Kateryna Baybikova **Повне ім'я (українською):** Катерина Байбікова **Дата народження:** [Конфіденційна інформація] **Ідентифікаційний номер:** [Конфіденційна інформація] **Місце проживання (англійською):** [Конфіденційна інформація] **Місце проживання (українською):** [Конфіденційна інформація]

4. ОБ'ЄКТИ НЕЗАВЕРШЕНОГО БУДІВНИЦТВА

Суб'єкт декларування повинен задекларувати: 1) об'єкти незавершеного будівництва; 2) об'єкти, не прийняті в експлуатацію; або 3) об'єкти, право власності на які не зареєстроване в установленому законом порядку.

Такі об'єкти декларуються, якщо вони: а) належать суб'єкту декларування або членам його сім'ї на праві власності відповідно до Цивільного кодексу України; б) розташовані на земельних ділянках, що належать суб'єкту декларування або членам його сім'ї на праві приватної власності, включаючи спільну власність, або передані їм в оренду чи на іншому праві користування, незалежно від правових підстав набуття такого права; або в) повністю або частково побудовані з матеріалів чи за кошти суб'єкта декларування або членів його сім'ї.

Загальна інформація	Місцезнаходження об'єкта	Зв'язок із суб'єктом декларування	Інформація щодо власника
Вид об'єкта: Житловий будинок **Загальна площа ($м^2$):** [Не відомо] **Реєстраційний номер:** [Конфіденційна інформація] Об'єкт незавершеного будівництва **Декларує:** особи, які спільно проживають, але не перебувають у шлюбі **Прізвище:** Шевченко **Ім'я:** Тетяна **По батькові:** Віталіївна	**Країна:** Україна **Поштовий індекс:** [Конфіденційна інформація] **Населений пункт:** Чукалівка / Тисменицький район / Івано-Франківська область / Україна **Адреса:** [Конфіденційна інформація] **Кадастровий номер:** [Конфіденційна інформація]	Об'єкт належить суб'єкту декларування чи члену його сім'ї на праві власності відповідно до Цивільного кодексу України	**Тип права:** Власність **Власник:** особи, які спільно проживають, але не перебувають у шлюбі **Прізвище:** Шевченко **Ім'я:** Тетяна **По батькові:** Віталіївна

5. ЦІННЕ РУХОМЕ МАЙНО (КРІМ ТРАНСПОРТНИХ ЗАСОБІВ)

Суб'єкт декларування повинен задекларувати: цінне рухоме майно, вартість якого перевищує **100 прожиткових мінімумів, встановленних для працездатних осіб на 1 січня звітного року**. Під рухомим майном розуміються будь-які матеріальні об'єкти, які можуть бути переміщеними без заподіяння їм шкоди (наприклад, ювелірні вироби, персональні або домашні електронні пристрої, одяг, твори мистецтва, антиквіаріат тощо).

У цьому розділі декларації **НЕ** декларується таке майно: цінні папери, корпоративні права, готівкові кошти, кошти на рахунках в банку чи інших фінансових установах, дорогоцінні (банківські) метали.

Якщо рухоме майно є одночасно подарунком, то воно декларується як в цьому розділі (у разі перевищення зазначеного порогу декларування), так і в розділі "Доходи, у тому числі подарунки".

Загальна інформація	Характеристика	Вартість на дату набуття у власність, володіння чи користування	Інформація щодо прав на майно
Вид об'єкта: Інше годинник **Дата набуття права:** [Не відомо] **Прізвище:** Шевченко **Ім'я:** Олександр **По батькові:** Леонідович	**Торгова марка:** Breitling **Назва виробника:** Breitling **Опис майна:** годинник наручний механічний Breitling **Період набуття права на майно:** [Не відомо]	[Не відомо]	**Тип права:** Власність **Відсоток, %:** [Не застосовується] **Прізвище:** Шевченко **Ім'я:** Олександр **По батькові:** Леонідович
Вид об'єкта: Інше годинник **Дата набуття права:** [Не відомо] **Прізвище:** Шевченко **Ім'я:** Олександр **По батькові:** Леонідович	**Торгова марка:** Longines **Назва виробника:** Longines **Опис майна:** годинник наручний механічний Longines (чоловічий) **Період набуття права на майно:** [Не відомо]	[Не відомо]	**Тип права:** Власність **Відсоток, %:** [Не застосовується] **Прізвище:** Шевченко **Ім'я:** Олександр **По батькові:** Леонідович
Вид об'єкта: Інше годинник **Дата набуття права:** [Не відомо] **Прізвище:** Шевченко **Ім'я:** Олександр **По батькові:** Леонідович	**Торгова марка:** Ulysse Nardin **Назва виробника:** Ulysse Nardin **Опис майна:** годинник наручний механічний Ulysse Nardin (чоловічий) **Період набуття права на майно:** [Не відомо]	[Не відомо]	**Тип права:** Власність **Відсоток, %:** [Не застосовується] **Прізвище:** Шевченко **Ім'я:** Олександр **По батькові:** Леонідович
Вид об'єкта: Інше годинник **Дата набуття права:** [Не відомо] **Прізвище:** Шевченко **Ім'я:** Олександр **По батькові:** Леонідович	**Торгова марка:** Ulysse Nardin **Назва виробника:** Ulysse Nardin **Опис майна:** годинник наручний механічний Ulysse Nardin (чоловічий) **Період набуття права на майно:** [Не відомо]	[Не відомо]	**Тип права:** Власність **Відсоток, %:** [Не застосовується] **Прізвище:** Шевченко **Ім'я:** Олександр **По батькові:** Леонідович
Вид об'єкта: Ювелірні вироби **Дата набуття права:** [Не відомо] **Декларує:** особи, які спільно проживають, але не перебувають у шлюбі **Прізвище:** Шевченко **Ім'я:** Тетяна **По батькові:** Віталіївна	**Торгова марка:** [Не застосовується] **Назва виробника:** [Не застосовується] **Опис майна:** каблучка із дорогоцінного металу з діамантом **Період набуття права на майно:** [Не відомо]	[Не відомо]	**Тип права:** Власність **Відсоток, %:** [Не застосовується] **Власник:** особи, які спільно проживають, але не перебувають у шлюбі **Прізвище:** Шевченко **Ім'я:** Тетяна **По батькові:** Віталіївна
Вид об'єкта: Інше годинник **Дата набуття права:** [Не відомо] **Декларує:** особи, які спільно проживають, але не перебувають у шлюбі **Прізвище:** Шевченко **Ім'я:** Тетяна **По батькові:** Віталіївна	**Торгова марка:** Chopard **Назва виробника:** Chopard **Опис майна:** годинник наручний жіночий Chopard **Період набуття права на майно:** [Не відомо]	[Не відомо]	**Тип права:** Власність **Відсоток, %:** [Не застосовується] **Власник:** особи, які спільно проживають, але не перебувають у шлюбі **Прізвище:** Шевченко **Ім'я:** Тетяна **По батькові:** Віталіївна
Вид об'єкта: Інше годинник **Дата набуття права:** [Не відомо] **Прізвище:** Шевченко **Ім'я:** Олександр **По батькові:** Леонідович	**Торгова марка:** Rolex **Назва виробника:** Rolex **Опис майна:** годинник наручний Rolex **Період набуття права на майно:** [Не відомо]	[Не відомо]	**Тип права:** Власність **Відсоток, %:** 100 **Прізвище:** Шевченко **Ім'я:** Олександр **По батькові:** Леонідович

6. ЦІННЕ РУХОМЕ МАЙНО - ТРАНСПОРТНІ ЗАСОБИ

Суб'єкт декларування повинен задекларувати: транспортні засоби та інші самохідні машини і механізми незалежно від їх вартості.

Загальна інформація	Характеристика	Вартість на дату набуття у власність, володіння чи користування	Інформація щодо прав на майно
Вид об'єкта: Автомобіль легковий **Дата набуття права:** 05.01.2017 **Ідентифікаційний номер:** [Конфіденційна інформація] **Прізвище:** Шевченко **Ім'я:** Олександр **По батькові:** Леонідович	**Марка:** Toyota **Модель:** Sequoia **Рік випуску:** 2008	[Не відомо]	**Тип права:** Оренда **Власник:** Юридична особа, зареєстрована в Україні **Найменування:** ТзОВ"Буковель" **Код в Єдиному державному реєстрі юридичних осіб, фізичних осіб – підприємців та громадських формувань:** 40628724

7. ЦІННІ ПАПЕРИ

У суб'єкта декларування чи членів його сім'ї відсутні об'єкти для декларування в цьому розділі

8. КОРПОРАТИВНІ ПРАВА

Суб'єкт декларування повинен задекларувати: будь-які корпоративні права, крім акцій, зазначених в попередньому розділі декларації, у тому числі частки (паї) у статутному (складеному) капіталі чи в будь-якому іншому еквіваленті статутного капіталу товариства, підприємства, організації, що зареєстровані в Україні або за кордоном, у тому числі пайові внески в кредитній спілці.

Загальна інформація	Вартість у грошовому вираженні	% від загального капіталу	Інформація про права на об'єкт
Найменування юридичної особи: ТзОВ"Галичина-Цукор" **Код в Єдиному державному реєстрі юридичних осіб, фізичних осіб – підприємців та громадських формувань:** 31162561 **Організаційно-правова форма:** ТзОВ **Країна реєстрації головного офіса:** Україна **Декларує:** особи, які спільно проживають, але не перебувають у шлюбі **Прізвище:** Шевченко **Ім'я:** Тетяна **По батькові:** Віталіївна	14985	100	**Тип права:** Власність **Власник:** особи, які спільно проживають, але не перебувають у шлюбі **Прізвище:** Шевченко **Ім'я:** Тетяна **По батькові:** Віталіївна

9. ЮРИДИЧНІ ОСОБИ, КІНЦЕВИМ БЕНЕФІЦІАРНИМ ВЛАСНИКОМ (КОНТРОЛЕРОМ) ЯКИХ Є СУБ'ЄКТ ДЕКЛАРУВАННЯ АБО ЧЛЕНИ ЙОГО СІМ'Ї

Суб'єкт декларування повинен задекларувати: будь-які корпоративні права, крім акцій, зазначених в попередньому розділі декларації, у тому числі частки (паї) у статутному (складеному) капіталі чи в будь-якому іншому еквіваленті статутного капіталу товариства, підприємства, організації, що зареєстровані в Україні або за кордоном, у тому числі пайові внески в кредитній спілці.

Кінцевий бенефіціарний власник (контролер)	Юридична особа	Адреса та контакти юридичної особи
Декларує: особи, які спільно проживають, але не перебувають у шлюбі **Прізвище:** Шевченко **Ім'я:** Тетяна **По батькові:** Віталіївна	**Найменування юридичної особи:** ТзОВ"Галичина-Цукор" **Найменування юридичної особи (англійською):** [Член сім'ї не надав інформацію] **Код в Єдиному державному реєстрі юридичних осіб, фізичних осіб – підприємців та громадських формувань:** 31162561 **Організаційно-правова форма:** ТзОВ **Країна реєстрації головного офіса:** Україна	**Телефон:** [Член сім'ї не надав інформацію] **Факс:** [Член сім'ї не надав інформацію] **Email:** [Член сім'ї не надав інформацію] **Адреса юридичної особи:** Україна,Івано-Франківська обл.,с.Задністрянське,вул.Бандери,1

10. НЕМАТЕРІАЛЬНІ АКТИВИ

Нематеріальні активи включають: об'єкти права інтелектуальної власності, що можуть бути оцінені в грошовому еквіваленті (право на винахід, корисну модель, ноу-хау, промисловий зразок, топографії інтегральної мікросхеми, сорт рослин, торгову марку чи комерційне найменування, авторське право тощо), право на використання надр чи інших природних ресурсів, інше.

У суб'єкта декларування чи членів його сім'ї відсутні об'єкти для декларування в цьому розділі

11. ДОХОДИ, У ТОМУ ЧИСЛІ ПОДАРУНКИ

Суб'єкт декларування повинен зазначити отриманий (нарахований) дохід упродовж звітного періоду.

Доходи включають: заробітну плату (грошове забезпечення), отриману як за основним місцем роботи, так і за сумісництвом, гонорари та інші виплати згідно з цивільно-правовими правочинами, дохід від зайняття підприємницькою або незалежною професійною діяльністю, дохід від надання майна в оренду, дивіденди, проценти, роялті, страхові виплати, благодійну допомогу, пенсію, спадщину, доходи від відчуження цінних паперів та корпоративних прав, подарунки та інші доходи. Під заробітною платою розуміється основна заробітна плата, а також будь-які заохочувальні та компенсаційні виплати, які виплачуються (надаються) особі у зв'язку з відносинами трудового найму.

Подарунки у формі грошових коштів повинні зазначатися, якщо розмір таких подарунків, отриманих від однієї особи (групи осіб) протягом року, перевищує **5 прожиткових мінімумів, встановленних для працездатних осіб на 1 січня звітного року**.Подарунок у формі, іншій ніж грошові кошти (рухоме майно, нерухомість тощо), зазначається, якщо вартість такого подарунку перевищує **5 прожиткових мінімумів, встановленних для працездатних осіб на 1 січня звітного року**. Зазначення інформації про подарунок не виключає обов'язок вказати відповідне майно в інших розділах декларації, наприклад, у розділах про цінне рухоме майно, нерухоме майно, цінні папери тощо.

ПРОДОЛЖЕНИЕ НА 14–15-Й СТР.

НАЧАЛО НА 12–Й СТР.

Джерело доходу	Вид доходу	Розмір (вартість)	Інформація щодо права власності
Джерело доходу: Юридична особа, зареєстрована в Україні **Найменування:** Управління справами Апарату Верховної Ради України **Код в Єдиному державному реєстрі юридичних осіб, фізичних осіб – підприємців та громадських формувань:** 20064120 **Декларує:** **Прізвище:** Шевченко **Ім'я:** Олександр **По батькові:** Леонідович	Заробітна плата отримана за основним місцем роботи	251222	**Тип права:** Власність **Прізвище:** Шевченко **Ім'я:** Олександр **По батькові:** Леонідович
Джерело доходу: Юридична особа, зареєстрована в Україні **Найменування:** [Член сім'ї не надав інформацію] **Код в Єдиному державному реєстрі юридичних осіб, фізичних осіб – підприємців та громадських формувань:** [Член сім'ї не надав інформацію] **Декларує:** особи, які спільно проживають, але не перебувають у шлюбі **Прізвище:** Шевченко **Ім'я:** Тетяна **По батькові:** Віталіївна	Заробітна плата отримана за основним місцем роботи	72676	**Тип права:** Власність **Власник:** особи, які спільно проживають, але не перебувають у шлюбі **Прізвище:** Шевченко **Ім'я:** Тетяна **По батькові:** Віталіївна
Джерело доходу: особи, які спільно проживають, але не перебувають у шлюбі **Прізвище:** Шевченко **Ім'я:** Тетяна **По батькові:** Віталіївна **Декларує:** особи, які спільно проживають, але не перебувають у шлюбі **Прізвище:** Шевченко **Ім'я:** Тетяна **По батькові:** Віталіївна	Дохід від зайняття підприємницькою діяльністю	4978560	**Тип права:** Власність **Власник:** особи, які спільно проживають, але не перебувають у шлюбі **Прізвище:** Шевченко **Ім'я:** Тетяна **По батькові:** Віталіївна
Джерело доходу: особи, які спільно проживають, але не перебувають у шлюбі **Прізвище:** Шевченко **Ім'я:** Тетяна **По батькові:** Віталіївна **Декларує:** **Прізвище:** Шевченко **Ім'я:** Олександр **По батькові:** Леонідович	Інше: отримана позика	689200	**Тип права:** Власність **Прізвище:** Шевченко **Ім'я:** Олександр **По батькові:** Леонідович
Джерело доходу: Громадянин України **Прізвище:** Родзоняк **Ім'я:** Роман **По батькові:** Ігорович **Дата народження:** [Конфіденційна інформація] **Податковий номер:** [Конфіденційна інформація] **Зареєстроване місце проживання:** [Конфіденційна інформація] **Фактичне місце проживання:** [Конфіденційна інформація] **Декларує:** **Прізвище:** Шевченко **Ім'я:** Олександр **По батькові:** Леонідович	Інше: отримана позика	189000	**Тип права:** Власність **Прізвище:** Шевченко **Ім'я:** Олександр **По батькові:** Леонідович

Джерело доходу	Вид доходу	Розмір (вартість)	Інформація щодо права власності
Джерело доходу: Громадянин України **Прізвище:** Родзоняк **Ім'я:** Роман **По батькові:** Ігорович **Дата народження:** [Конфіденційна інформація] **Податковий номер:** [Конфіденційна інформація] **Зареєстроване місце проживання:** [Конфіденційна інформація] **Фактичне місце проживання:** [Конфіденційна інформація] **Декларує:** особи, які спільно проживають, але не перебувають у шлюбі **Прізвище:** Шевченко **Ім'я:** Тетяна **По батькові:** Віталіївна	Інше: отримана позика	972600	**Тип права:** Власність **Власник:** особи, які спільно проживають, але не перебувають у шлюбі **Прізвище:** Шевченко **Ім'я:** Тетяна **По батькові:** Віталіївна
Джерело доходу: Громадянин України **Прізвище:** Демко **Ім'я:** Роман **По батькові:** Степанович **Дата народження:** [Конфіденційна інформація] **Податковий номер:** [Конфіденційна інформація] **Зареєстроване місце проживання:** [Конфіденційна інформація] **Фактичне місце проживання:** [Конфіденційна інформація] **Декларує:** особи, які спільно проживають, але не перебувають у шлюбі **Прізвище:** Шевченко **Ім'я:** Тетяна **По батькові:** Віталіївна	Інше: отримана позика	650000	**Тип права:** Власність **Власник:** особи, які спільно проживають, але не перебувають у шлюбі **Прізвище:** Шевченко **Ім'я:** Тетяна **По батькові:** Віталіївна

12. ГРОШОВІ АКТИВИ

Суб'єкт декларування повинен задекларувати: готівкові кошти, кошти, розміщені на банківських рахунках, внески до кредитних спілок та інших небанківських фінансових установ, у тому числі до інститутів спільного інвестування, кошти, позичені суб'єктом декларування або членом його сім'ї третім особам, активи у дорогоцінних (банківських) металах, інше.

Не підлягають декларуванню наявні грошові активи (у тому числі готівкові кошти, кошти, розміщені на банківських рахунках, внески до кредитних спілок та інших небанківських фінансових установ, кошти, позичені третім особам) та активи у дорогоцінних (банківських) металах, сукупна вартість яких не перевищує **50 прожиткових мінімумів, встановлених для працездатних осіб на 1 січня звітного року**.

Установа, в якій відкриті такі рахунки або до якої зроблені відповідні внески	Вид активу	Розмір активу	Інформація щодо права на об'єкт
[Не застосовується] **Прізвище:** Шевченко **Ім'я:** Олександр **По батькові:** Леонідович **Ідентифікаційний код:** [Конфіденційна інформація]	Готівкові кошти	155000 **Валюта:** USD	**Тип права:** Власність **Прізвище:** Шевченко **Ім'я:** Олександр **По батькові:** Леонідович **Ідентифікаційний код:** [Конфіденційна інформація]
Юридична особа, зареєстрована в Україні **Найменування:** ПАТ КБ"ПРИВАТБАНК" **Код в Єдиному державному реєстрі юридичних осіб, фізичних осіб – підприємців та громадських формувань:** 14360570 **Декларує:** особи, які спільно проживають, але не перебувають у шлюбі **Прізвище:** Шевченко **Ім'я:** Тетяна **По батькові:** Віталіївна	Кошти, розміщені на банківських рахунках	50428 **Валюта:** UAH	**Тип права:** Власність **Власник:** особи, які спільно проживають, але не перебувають у шлюбі **Прізвище:** Шевченко **Ім'я:** Тетяна **По батькові:** Віталіївна
Юридична особа, зареєстрована в Україні **Найменування:** ТзОВ"Галичина-Цукор" **Код в Єдиному державному реєстрі юридичних осіб, фізичних осіб – підприємців та громадських формувань:** 31162561 **Прізвище:** Шевченко **Ім'я:** Олександр **По батькові:** Леонідович **Ідентифікаційний код:** [Конфіденційна інформація]	Кошти, позичені третім особам	1572000 **Валюта:** UAH	**Тип права:** Власність **Прізвище:** Шевченко **Ім'я:** Олександр **По батькові:** Леонідович **Ідентифікаційний код:** [Конфіденційна інформація]
[Не застосовується] **Декларує:** особи, які спільно проживають, але не перебувають у шлюбі **Прізвище:** Шевченко **Ім'я:** Тетяна **По батькові:** Віталіївна	Готівкові кошти	4900000 **Валюта:** UAH	**Тип права:** Власність **Власник:** особи, які спільно проживають, але не перебувають у шлюбі **Прізвище:** Шевченко **Ім'я:** Тетяна **По батькові:** Віталіївна
Юридична особа, зареєстрована в Україні **Найменування:** Райффайзен Банк Аваль **Код в Єдиному державному реєстрі юридичних осіб, фізичних осіб – підприємців та громадських формувань:** [Не відомо] **Прізвище:** Шевченко **Ім'я:** Олександр **По батькові:** Леонідович **Ідентифікаційний код:** [Конфіденційна інформація]	Кошти, розміщені на банківських рахунках	125128 **Валюта:** UAH	**Тип права:** Власність **Прізвище:** Шевченко **Ім'я:** Олександр **По батькові:** Леонідович **Ідентифікаційний код:** [Конфіденційна інформація]
Юридична особа, зареєстрована в Україні **Найменування:** ПАТ КБ"ПРИВАТБАНК" **Код в Єдиному державному реєстрі юридичних осіб, фізичних осіб – підприємців та громадських формувань:** 14360570 **Прізвище:** Шевченко **Ім'я:** Олександр **По батькові:** Леонідович **Ідентифікаційний код:** [Конфіденційна інформація]	Кошти, розміщені на банківських рахунках	127036 **Валюта:** UAH	**Тип права:** Власність **Прізвище:** Шевченко **Ім'я:** Олександр **По батькові:** Леонідович **Ідентифікаційний код:** [Конфіденційна інформація]
Юридична особа, зареєстрована в Україні **Найменування:** АТ"УКРСИББАНК" **Код в Єдиному державному реєстрі юридичних осіб, фізичних осіб – підприємців та громадських формувань:** [Не відомо] **Декларує:** особи, які спільно проживають, але не перебувають у шлюбі **Прізвище:** Шевченко **Ім'я:** Тетяна **По батькові:** Віталіївна	Кошти, розміщені на банківських рахунках	62917 **Валюта:** UAH	**Тип права:** Власність **Власник:** особи, які спільно проживають, але не перебувають у шлюбі **Прізвище:** Шевченко **Ім'я:** Тетяна **По батькові:** Віталіївна

13. ФІНАНСОВІ ЗОБОВ'ЯЗАННЯ

Суб'єкт декларування повинен задекларувати: отримані кредити, отримані позики, зобов'язання за договорами лізингу, розмір сплачених коштів в рахунок основної суми позики (кредиту) та процентів за позикою (кредитом), зобов'язання за договорами страхування та недержавного пенсійного забезпечення, кошти, позичені суб'єкту декларування або члену його сім'ї іншими особами, несплачені податкові зобов'язання, інше.

Інформація зазначається, лише якщо розмір зобов'язання перевищує **50 прожиткових мінімумів, встановлених для працездатних осіб на 1 січня звітного року**. Якщо розмір зобов'язання не перевищує **50 прожиткових мінімумів, встановлених для працездатних осіб на 1 січня звітного року**, зазначається лише загальний розмір такого фінансового зобов'язання (наприклад, якщо розмір сплачених коштів в рахунок основної суми позики (кредиту) у звітному році не перевищує **50 прожиткових мінімумів, встановлених для працездатних осіб на 1 січня звітного року**, то зазначається лише загальний розмір позики (кредиту)).

Загальна інформація	Особа, на користь якої виникло зобов'язання	Розмір	Інформація щодо поручителів та майнового забезпечення
Вид зобов'язання: Інше оренда **Дата виникнення:** 01.12.2014 **Декларує:** **Прізвище:** Шевченко **Ім'я:** Олександр **По батькові:** Леонідович	Юридична особа, зареєстрована в Україні **Найменування:** ПРАТ "БФК "ГЛОБАЛ ЕСТЕЙТС" **Код в Єдиному державному реєстрі юридичних осіб, фізичних осіб – підприємців та громадських формувань:**24925429	**Розмір:** 859140 **Валюта:** UAH	
Вид зобов'язання: Інше оренда **Дата виникнення:** 07.04.2015 **Декларує:** **Прізвище:** Шевченко **Ім'я:** Олександр **По батькові:** Леонідович	Юридична особа, зареєстрована в Україні **Найменування:** ТзОВ"Скорзонера" **Код в Єдиному державному реєстрі юридичних осіб, фізичних осіб – підприємців та громадських формувань:**31067573	**Розмір:** 84000 **Валюта:** UAH	
Вид зобов'язання: Отримані позики **Дата виникнення:** 28.12.2017 **Декларує:** особи, які спільно проживають, але не перебувають у шлюбі **Прізвище:** Шевченко **Ім'я:** Тетяна **По батькові:** Віталіївна	Громадянин України **Прізвище:** Демко **Ім'я:** Роман **По батькові:** Степанович **Дата народження:** [Конфіденційна інформація] [Конфіденційна інформація] **Зареєстроване місце проживання:** [Конфіденційна інформація] **Місце фактичного проживання:** [Конфіденційна інформація]	**Розмір:** 650000 **Валюта:** UAH	

14. ВИДАТКИ ТА ПРАВОЧИНИ СУБ'ЄКТА ДЕКЛАРУВАННЯ

Суб'єкт декларування повинен задекларувати: видатки та всі правочини, вчинені у звітному періоді, на підставі яких у суб'єкта декларування виникає або припиняється право власності, володіння чи користування, у тому числі спільної власності, на нерухоме або рухоме майно, нематеріальні та інші активи, а також виникають фінансові зобов'язання, які зазначені у розділах 3–12 цієї декларації.

Відомості про видатки та правочини зазначаються лише у разі, якщо розмір відповідного видатку (вартість предмету правочину) перевищує **50 прожиткових мінімумів, встановлених для працездатних осіб на 1 січня звітного року**.

Вид правочину, який спричинив видаток	Країна, у якій було здійснено видатки	Розмір
Інше оплата навчання **Предмет правочину:** Рухоме майно Грошові кошти	Швейцарія	501462
Інше оплата навчання **Предмет правочину:** Рухоме майно Грошові кошти	Швейцарія	582920
Інше повернення позики **Предмет правочину:** Рухоме майно Грошові кошти	Україна	189000
Оренда **Предмет правочину:** Нерухоме майно Інше нерухоме майно офіс	Україна	79992

Вид правочину, який спричинив видаток	Країна, у якій було здійснено видатки	Розмір
Інше повернення позики **Предмет правочину:** Рухоме майно Грошові кошти	Україна	689200
Інше рекламні послуги **Предмет правочину:** Рухоме майно Грошові кошти	Україна	114618

Інформація щодо іншого правочину
Суб'єкт декларування набув право власності (у тому числі спільної власності), володіння чи користування **Предмет правочину:** Нерухоме майно Житловий будинок
Суб'єкт декларування набув право власності (у тому числі спільної власності), володіння чи користування **Предмет правочину:** Нерухоме майно Інше нерухоме майно офіс
Суб'єкт декларування набув право власності (у тому числі спільної власності), володіння чи користування **Предмет правочину:** Нерухоме майно Інше нерухоме майно офіс
Суб'єкт декларування набув право власності (у тому числі спільної власності), володіння чи користування **Предмет правочину:** Рухоме майно Транспортний засіб
Суб'єкт декларування набув право власності (у тому числі спільної власності), володіння чи користування **Предмет правочину:** Нерухоме майно Інше нерухоме майно офіс
Виникло фінансове зобов'язання суб'єкта декларування **Предмет правочину:** Рухоме майно Грошові кошти
Виникло фінансове зобов'язання суб'єкта декларування **Предмет правочину:** Рухоме майно Грошові кошти

15. РОБОТА ЗА СУМІСНИЦТВОМ СУБ'ЄКТА ДЕКЛАРУВАННЯ

Суб'єкт декларування повинен задекларувати: посаду чи роботу, що виконується або виконувалася за сумісництвом.

Зайняття посади чи робота за сумісництвом декларується, якщо її зайняття (виконання) розпочалося або продовжувалося під час звітного періоду незалежно від тривалості.

Посада чи робота за сумісництвом декларується незалежно від того, чи була вона оплачуваною.

У суб'єкта декларування чи членів його сім'ї відсутні об'єкти для декларування в цьому розділі

16. ЧЛЕНСТВО СУБ'ЄКТА ДЕКЛАРУВАННЯ В ОРГАНІЗАЦІЯХ ТА ЇХ ОРГАНАХ

Суб'єкт декларування повинен задекларувати: посаду чи роботу, що виконується або виконувалася за сумісництвом.

Зайняття посади чи робота за сумісництвом декларується, якщо її зайняття (виконання) розпочалося або продовжувалося під час звітного періоду незалежно від тривалості.

Посада чи робота за сумісництвом декларується незалежно від того, чи була вона оплачуваною.

Організації, у яких суб'єкт декларування є членом.

У суб'єкта декларування чи членів його сім'ї відсутні об'єкти для декларування в цьому розділі

Членство в органах організацій.

Найменування організації	Організаційно-правова форма	Код в Єдиному державному реєстрі юридичних осіб, фізичних осіб – підприємців та громадських формувань	Назва та тип органу
Громадська організація "Інститут розвитку міста "Новий Івано-Франківськ"	Громадське об'єднання	39637149	**Назва органу:** засновник **Членство в органі:** Керівні органи
Благодійна організація "Благодійний фонд"Фонд Олександра Шевченка -Новий Івано-Франківськ"	Благодійна організація	39391310	**Назва органу:** засновник **Членство в органі:** Керівні органи

Документ підписано:

ШЕВЧЕНКО ОЛЕКСАНДР ЛЕОНІДОВИЧ

ЦЕНТРАЛЬНА ВИБОРЧА КОМІСІЯ
ПОСТАНОВА

21 січня 2019 року м. Київ № 86

Про реєстрацію кандидата на пост Президента України Насірова Романа Михайловича на чергових виборах Президента України 31 березня 2019 року

До Центральної виборчої комісії 16 січня 2019 року громадянин України Насіров Роман Михайлович особисто подав заяву про самовисунення кандидатом на пост Президента України разом з доданими документами для реєстрації кандидатом на пост Президента України на чергових виборах Президента України 31 березня 2019 року.

Розглянувши зазначені документи, Центральна виборча комісія встановила їх відповідність вимогам Закону України "Про вибори Президента України".

Враховуючи викладене, відповідно до частини другої статті 103 Конституції України, статей 9, 10, пункту 7 частини другої статті 25, частини першої статті 44, статті 48, частини першої статті 49, статті 50, частин першої, сьомої, дев'ятої статті 51 Закону України "Про вибори Президента України", керуючись статтями 11 - 13, пунктами 6, 11 статті 18 Закону України "Про Центральну виборчу комісію", Центральна виборча комісія **постановляє:**

1. Зареєструвати кандидата на пост Президента України на чергових виборах Президента України 31 березня 2019 року:

Насіров Роман Михайлович, 1979 року народження, освіта вища, проживає в місті Києві, безпартійний, самовисування.

2. Видати Насірову Р.М. посвідчення кандидата на пост Президента України встановленої форми.

3. Копію цієї постанови видати уповноваженому представнику кандидата на пост Президента України Насірова Р.М. у Центральній виборчій комісії з правом дорадчого голосу.

4. Цю постанову, декларацію особи, уповноваженої на виконання функцій держави або місцевого самоврядування, Насірова Р.М. та посилання на відповідну інтернет-сторінку Єдиного державного реєстру декларацій осіб, уповноважених на виконання функцій держави або місцевого самоврядування, що містить електронну декларацію зазначеного кандидата на пост Президента України, у триденний строк опублікувати в газетах "Голос України" та "Урядовий кур'єр", а також оприлюднити на офіційному веб-сайті Центральної виборчої комісії.

Голова Центральної виборчої комісії Т. СЛІПАЧУК.

Печатается на украинском языке на основании договора с ЦИК и согласно предоставленным ею оригиналам

1. ТИП ДЕКЛАРАЦІЇ ТА ЗВІТНИЙ ПЕРІОД

Кандидата на посаду

особи, уповноваженої на виконання функцій держави або місцевого самоврядування 2017

(охоплює попередній рік)

2.1. ІНФОРМАЦІЯ ПРО СУБ'ЄКТА ДЕКЛАРУВАННЯ

Прізвище: Насіров
Ім'я: Роман
По батькові (за наявності): Михайлович
Податковий номер: [Конфіденційна інформація]
Дата народження: [Конфіденційна інформація]

Зареєстроване місце проживання:

Країна: Україна
Поштовий індекс: [Конфіденційна інформація]
Місто, селище чи село: Київ / Україна
Вулиця: [Конфіденційна інформація]
Номер будинку: [Конфіденційна інформація]
Номер корпусу: [Конфіденційна інформація]
Номер квартири: [Конфіденційна інформація]

Місце фактичного проживання або поштова адреса, на яку Національне агентство з питань запобігання корупції може надсилати кореспонденцію суб'єкту декларування:

Збігається з місцем реєстрації

Місце роботи:

Місце роботи або проходження служби (або місце майбутньої роботи чи проходження служби для кандидатів):
Президент України

Займана посада (або посада, на яку претендуєте як кандидат):
Президент України

Категорія посади (заповніть, якщо це вас стосується):

Тип посади: Посада державної служби
Категорія посади: А

Чи відноситесь ви до службових осіб, які займають відповідальне та особливо відповідальне становище, відповідно до статті 50 Закону України "Про запобігання корупції"?
Президент України, Прем'єр-міністр України, член Кабінету Міністрів України, перший заступник або заступник міністра

Чи належить ваша посада до посад, пов'язаних з високим рівнем корупційних ризиків, згідно з переліком, затвердженим Національним агентством з питань запобігання корупції?
Так

2.2. ІНФОРМАЦІЯ ПРО ЧЛЕНІВ СІМ'Ї СУБ'ЄКТА ДЕКЛАРУВАННЯ

Членами сім'ї суб'єкта декларування є: особи, які перебувають у шлюбі із суб'єктом декларування (чоловік/дружина), незалежного від того, чи вони проживають спільно; діти, у тому числі повнолітні діти, батьки, особи, які перебувають під опікою і піклуванням, інші особи, які спільно проживають, пов'язані спільним побутом, мають взаємні права та обов'язки із суб'єктом декларування (крім осіб, взаємні права та обов'язки яких не мають характеру сімейних – наприклад, особи, що спільно орендують житло), у тому числі особи, які спільно проживають із суб'єктом декларування, але не перебувають з ним у шлюбі.

Зв'язок із суб'єктом декларування	Прізвище, ім'я, по батькові	Громадянство	Податковий номер
дружина	**Прізвище:** Глімбовська **Ім'я:** Катерина **По батькові:** Олександрівна **Дата народження:** [Конфіденційна інформація]	Україна	[Конфіденційна інформація]
син	**Прізвище:** Насіров **Ім'я:** Алєксандр **По батькові:** Романович **Дата народження:** [Конфіденційна інформація]	Україна	[Конфіденційна інформація]
син	**Прізвище:** Насіров **Ім'я:** Міхаїл **По батькові:** Романович **Дата народження:** [Конфіденційна інформація]	Україна	[Конфіденційна інформація]
дочка	**Прізвище:** Насірова **Ім'я:** Яна **По батькові:** Романівна **Дата народження:** [Конфіденційна інформація]	Україна	[Конфіденційна інформація]

3. ОБ'ЄКТИ НЕРУХОМОСТІ

Суб'єкт декларування повинен задекларувати всі об'єкти нерухомості, що належать йому або членам його сім'ї на праві власності, знаходяться у них в оренді чи на іншому праві користування, незалежно від форми укладення правочину, внаслідок якого набуте таке право. Це включає такі об'єкти нерухомості: земельна ділянка, житловий будинок, квартира, офіс, садовий (дачний) будинок, гараж, інше.

Загальна інформація	Місцезнаходження	Вартість на дату набуття	Вартість за останньою оцінкою	Інформація щодо прав на об'єкт
Вид об'єкта: Земельна ділянка **Дата набуття права:** 14.11.2008 **Загальна площа ($м^2$):** 395 **Кадастровий номер:** [Конфіденційна інформація] **Прізвище:** Насіров **Ім'я:** Роман **По батькові:** Михайлович	**Країна:** Україна **Поштовий індекс:** [Конфіденційна інформація] **Населений пункт:** Чернігів / Чернігівська область / Україна **Адреса:** [Конфіденційна інформація]	**[Не відомо]**	**[Не відомо]**	**Тип права:** Власність **Відсоток, %:** 100 **Прізвище:** Насіров **Ім'я:** Роман **По батькові:** Михайлович
Вид об'єкта: Земельна ділянка **Дата набуття права:** 16.07.2010 **Загальна площа ($м^2$):** 502 **Кадастровий номер:** [Конфіденційна інформація] **Прізвище:** Насіров **Ім'я:** Роман **По батькові:** Михайлович	**Країна:** Україна **Поштовий індекс:** [Конфіденційна інформація] **Населений пункт:** Козин / Обухівський район / Київська область / Україна **Адреса:** [Конфіденційна інформація]	**4220000**	**[Не відомо]**	**Тип права:** Інше право користування **Відсоток, %:** 100 **Інший тип:** проживання **Власник:** дружина **Прізвище:** Глімбовська **Ім'я:** Катерина **По батькові:** Олександрівна
Вид об'єкта: Житловий будинок **Дата набуття права:** 16.07.2010 **Загальна площа ($м^2$):** 414,6 **Реєстраційний номер:** [Конфіденційна інформація] **Прізвище:** Насіров **Ім'я:** Роман **По батькові:** Михайлович	**Країна:** Україна **Поштовий індекс:** [Конфіденційна інформація] **Населений пункт:** Козин / Обухівський район / Київська область / Україна **Адреса:** [Конфіденційна інформація]	**1705473**	**[Не відомо]**	**Тип права:** Інше право користування **Відсоток, %:** 100 **Інший тип:** проживання **Власник:** дружина **Прізвище:** Глімбовська **Ім'я:** Катерина **По батькові:** Олександрівна

ПРОДОЛЖЕНИЕ НА 16–22-Й СТР.

Загальна інформація	Місцезнаходження	Вартість на дату набуття	Вартість за останньою оцінкою	Інформація щодо прав на об'єкт
Вид об'єкта: Квартира **Дата набуття права:** 17.12.2009 **Загальна площа (м^2):** 157,30 **Реєстраційний номер:** [Конфіденційна інформація] **Прізвище:** Насіров **Ім'я:** Роман **По батькові:** Михайлович	**Країна:** Україна **Поштовий індекс:** [Конфіденційна інформація] **Населений пункт:** Київ / Україна **Адреса:** [Конфіденційна інформація]	**1008221**	**[Не відомо]**	**Тип права:** Власність **Відсоток, %:** 100 **Власник:** дружина **Прізвище:** Глімбовська **Ім'я:** Катерина **По батькові:** Олександрівна
Вид об'єкта: Інше машиномісце **Дата набуття права:** 17.12.2009 **Загальна площа (м^2):** 17,80 **Реєстраційний номер:** [Конфіденційна інформація] **Прізвище:** Насіров **Ім'я:** Роман **По батькові:** Михайлович	**Країна:** Україна **Поштовий індекс:** [Конфіденційна інформація] **Населений пункт:** Київ / Україна **Адреса:** [Конфіденційна інформація]	**100740**	**[Не відомо]**	**Тип права:** Інше право користування **Відсоток, %:** 100 **Інший тип:** паркування автомобіля **Власник:** дружина **Прізвище:** Глімбовська **Ім'я:** Катерина **По батькові:** Олександрівна
Вид об'єкта: Земельна ділянка **Дата набуття права:** 20.07.2011 **Загальна площа (м^2):** 5900 **Кадастровий номер:** [Конфіденційна інформація] **Прізвище:** Насіров **Ім'я:** Роман **По батькові:** Михайлович	**Країна:** Україна **Поштовий індекс:** [Конфіденційна інформація] **Населений пункт:** Количівка / Чернігівський район / Чернігівська область / Україна **Адреса:** [Конфіденційна інформація]	**7282**	**[Не відомо]**	**Тип права:** Власність **Відсоток, %:** 100 **Прізвище:** Насіров **Ім'я:** Роман **По батькові:** Михайлович
Вид об'єкта: Земельна ділянка **Дата набуття права:** 20.07.2011 **Загальна площа (м^2):** 10750 **Кадастровий номер:** [Конфіденційна інформація] **Прізвище:** Насіров **Ім'я:** Роман **По батькові:** Михайлович	**Країна:** Україна **Поштовий індекс:** [Конфіденційна інформація] **Населений пункт:** Количівка / Чернігівський район / Чернігівська область / Україна **Адреса:** [Конфіденційна інформація]	**3101**	**[Не відомо]**	**Тип права:** Власність **Відсоток, %:** 100 **Прізвище:** Насіров **Ім'я:** Роман **По батькові:** Михайлович
Вид об'єкта: Земельна ділянка **Дата набуття права:** 20.07.2011 **Загальна площа (м^2):** 33300 **Кадастровий номер:** [Конфіденційна інформація] **Прізвище:** Насіров **Ім'я:** Роман **По батькові:** Михайлович	**Країна:** Україна **Поштовий індекс:** [Конфіденційна інформація] **Населений пункт:** Іванівка / Чернігівський район / Чернігівська область / Україна **Адреса:** [Конфіденційна інформація]	**20766**	**[Не відомо]**	**Тип права:** Власність **Відсоток, %:** 100 **Прізвище:** Насіров **Ім'я:** Роман **По батькові:** Михайлович

Загальна інформація	Місцезнаходження	Вартість на дату набуття	Вартість за останньою оцінкою	Інформація щодо прав на об'єкт
Вид об'єкта: Земельна ділянка **Дата набуття права:** 12.11.2008 **Загальна площа (м^2):** 11800 **Кадастровий номер:** [Конфіденційна інформація] **Прізвище:** Насіров **Ім'я:** Роман **По батькові:** Михайлович	**Країна:** Україна **Поштовий індекс:** [Конфіденційна інформація] **Населений пункт:** Іванівка / Чернігівський район / Чернігівська область / Україна **Адреса:** [Конфіденційна інформація]	**11184**	**[Не відомо]**	**Тип права:** Оренда **Відсоток, %:** 100 **Власник:** Громадянин України **Прізвище:** Юрченко **Ім'я:** Олена **По батькові:** Євгеніївна **Дата народження:** [Конфіденційна інформація] **Податковий номер:** [Конфіденційна інформація] **Зареєстроване місце проживання:** [Конфіденційна інформація] **Місце фактичного проживання:** [Конфіденційна інформація]
Вид об'єкта: Земельна ділянка **Дата набуття права:** 12.11.2008 **Загальна площа (м^2):** 33200 **Кадастровий номер:** [Конфіденційна інформація] **Прізвище:** Насіров **Ім'я:** Роман **По батькові:** Михайлович	**Країна:** Україна **Поштовий індекс:** [Конфіденційна інформація] **Населений пункт:** Количівка / Чернігівський район / Чернігівська область / Україна **Адреса:** [Конфіденційна інформація]	**4179**	**[Не відомо]**	**Тип права:** Оренда **Відсоток, %:** 100 **Власник:** Громадянин України **Прізвище:** Юрченко **Ім'я:** Олена **По батькові:** Євгенівна **Дата народження:** [Конфіденційна інформація] **Податковий номер:** [Конфіденційна інформація] **Зареєстроване місце проживання:** [Конфіденційна інформація] **Місце фактичного проживання:** [Конфіденційна інформація]
Вид об'єкта: Земельна ділянка **Дата набуття права:** 12.11.2008 **Загальна площа (м^2):** 11800 **Кадастровий номер:** [Конфіденційна інформація] **Прізвище:** Насіров **Ім'я:** Роман **По батькові:** Михайлович	**Країна:** Україна **Поштовий індекс:** [Конфіденційна інформація] **Населений пункт:** Іванівка / Чернігівський район / Чернігівська область / Україна **Адреса:** [Конфіденційна інформація]	**11184**	**[Не відомо]**	**Тип права:** Оренда **Відсоток, %:** 100 **Власник:** Громадянин України **Прізвище:** Гуз **Ім'я:** Микола **По батькові:** Лаврентійович **Дата народження:** [Конфіденційна інформація] **Податковий номер:** [Конфіденційна інформація] **Зареєстроване місце проживання:** [Конфіденційна інформація] **Місце фактичного проживання:** [Конфіденційна інформація]
Вид об'єкта: Земельна ділянка **Дата набуття права:** 12.11.2008 **Загальна площа (м^2):** 21500 **Кадастровий номер:** [Конфіденційна інформація] **Прізвище:** Насіров **Ім'я:** Роман **По батькові:** Михайлович	**Країна:** Україна **Поштовий індекс:** [Конфіденційна інформація] **Населений пункт:** Іванівка / Чернігівський район / Чернігівська область / Україна **Адреса:** [Конфіденційна інформація]	**4178**	**[Не відомо]**	**Тип права:** Оренда **Відсоток, %:** 100 **Власник:** Громадянин України **Прізвище:** Гуз **Ім'я:** Микола **По батькові:** Лаврентійович **Дата народження:** [Конфіденційна інформація] **Податковий номер:** [Конфіденційна інформація] **Зареєстроване місце проживання:** [Конфіденційна інформація] **Місце фактичного проживання:** [Конфіденційна інформація]

Загальна інформація	Місцезнаходження	Вартість на дату набуття	Вартість за останньою оцінкою	Інформація щодо прав на об'єкт
Вид об'єкта: Земельна ділянка **Дата набуття права:** 20.08.2009 **Загальна площа (м^2):** 10762 **Кадастровий номер:** [Конфіденційна інформація] **Прізвище:** Насіров **Ім'я:** Роман **По батькові:** Михайлович	**Країна:** Україна **Поштовий індекс:** [Конфіденційна інформація] **Населений пункт:** Іванівка / Чернігівський район / Чернігівська область / Україна **Адреса:** [Конфіденційна інформація]	**4814**	**[Не відомо]**	**Тип права:** Оренда **Відсоток, %:** 100 **Власник:** Громадянин України **Прізвище:** Майструк **Ім'я:** Микола **По батькові:** Миколайович **Дата народження:** [Конфіденційна інформація] **Податковий номер:** [Конфіденційна інформація] **Зареєстроване місце проживання:** [Конфіденційна інформація] **Місце фактичного проживання:** [Конфіденційна інформація]
Вид об'єкта: Земельна ділянка **Дата набуття права:** 20.08.2009 **Загальна площа (м^2):** 10762 **Кадастровий номер:** [Конфіденційна інформація] **Прізвище:** Насіров **Ім'я:** Роман **По батькові:** Михайлович	**Країна:** Україна **Поштовий індекс:** [Конфіденційна інформація] **Населений пункт:** Іванівка / Чернігівський район / Чернігівська область / Україна **Адреса:** [Конфіденційна інформація]	**4814**	**[Не відомо]**	**Тип права:** Оренда **Відсоток, %:** 100 **Власник:** Громадянин України **Прізвище:** Майструк **Ім'я:** Микола **По батькові:** Миколайович **Дата народження:** [Конфіденційна інформація] **Податковий номер:** [Конфіденційна інформація] **Зареєстроване місце проживання:** [Конфіденційна інформація] **Місце фактичного проживання:** [Конфіденційна інформація]
Вид об'єкта: Земельна ділянка **Дата набуття права:** 20.08.2009 **Загальна площа (м^2):** 9550 **Кадастровий номер:** [Конфіденційна інформація] **Прізвище:** Насіров **Ім'я:** Роман **По батькові:** Михайлович	**Країна:** Україна **Поштовий індекс:** [Конфіденційна інформація] **Населений пункт:** Іванівка / Чернігівський район / Чернігівська область / Україна **Адреса:** [Конфіденційна інформація]	**12884**	**[Не відомо]**	**Тип права:** Оренда **Відсоток, %:** 100 **Власник:** Громадянин України **Прізвище:** Майструк **Ім'я:** Микола **По батькові:** Миколайович **Дата народження:** [Конфіденційна інформація] **Податковий номер:** [Конфіденційна інформація] **Зареєстроване місце проживання:** [Конфіденційна інформація] **Місце фактичного проживання:** [Конфіденційна інформація]
Вид об'єкта: Земельна ділянка **Дата набуття права:** 20.08.2009 **Загальна площа (м^2):** 9550 **Кадастровий номер:** [Конфіденційна інформація] **Прізвище:** Насіров **Ім'я:** Роман **По батькові:** Михайлович	**Країна:** Україна **Поштовий індекс:** [Конфіденційна інформація] **Населений пункт:** Іванівка / Чернігівський район / Чернігівська область / Україна **Адреса:** [Конфіденційна інформація]	**12884**	**[Не відомо]**	**Тип права:** Оренда **Відсоток, %:** 100 **Власник:** Громадянин України **Прізвище:** Майструк **Ім'я:** Микола **По батькові:** Миколайович **Дата народження:** [Конфіденційна інформація] **Податковий номер:** [Конфіденційна інформація] **Зареєстроване місце проживання:** [Конфіденційна інформація] **Місце фактичного проживання:** [Конфіденційна інформація]

Загальна інформація	Місцезнаходження	Вартість на дату набуття	Вартість за останньою оцінкою	Інформація щодо прав на об'єкт
Вид об'єкта: Земельна ділянка **Дата набуття права:** 20.08.2009 **Загальна площа (м^2):** 11800 **Кадастровий номер:** [Конфіденційна інформація] **Прізвище:** Насіров **Ім'я:** Роман **По батькові:** Михайлович	**Країна:** Україна **Поштовий індекс:** [Конфіденційна інформація] **Населений пункт:** Іванівка / Чернігівський район / Чернігівська область / Україна **Адреса:** [Конфіденційна інформація]	**12884**	**[Не відомо]**	**Тип права:** Оренда **Відсоток, %:** 100 **Власник:** Громадянин України **Прізвище:** Чух **Ім'я:** Микола **По батькові:** Іванович **Дата народження:** [Конфіденційна інформація] **Податковий номер:** [Конфіденційна інформація] **Зареєстроване місце проживання:** [Конфіденційна інформація] **Місце фактичного проживання:** [Конфіденційна інформація]
Вид об'єкта: Земельна ділянка **Дата набуття права:** 20.08.2009 **Загальна площа (м^2):** 21500 **Кадастровий номер:** [Конфіденційна інформація] **Прізвище:** Насіров **Ім'я:** Роман **По батькові:** Михайлович	**Країна:** Україна **Поштовий індекс:** [Конфіденційна інформація] **Населений пункт:** Іванівка / Чернігівський район / Чернігівська область / Україна **Адреса:** [Конфіденційна інформація]	**4814**	**[Не відомо]**	**Тип права:** Оренда **Відсоток, %:** 100 **Власник:** Громадянин України **Прізвище:** Чух **Ім'я:** Микола **По батькові:** Іванович **Дата народження:** [Конфіденційна інформація] **Податковий номер:** [Конфіденційна інформація] **Зареєстроване місце проживання:** [Конфіденційна інформація] **Місце фактичного проживання:** [Конфіденційна інформація]
Вид об'єкта: Земельна ділянка **Дата набуття права:** 12.11.2008 **Загальна площа (м^2):** 10750 **Кадастровий номер:** [Конфіденційна інформація] **Прізвище:** Насіров **Ім'я:** Роман **По батькові:** Михайлович	**Країна:** Україна **Поштовий індекс:** [Конфіденційна інформація] **Населений пункт:** Іванівка / Чернігівський район / Чернігівська область / Україна **Адреса:** [Конфіденційна інформація]	**4179**	**[Не відомо]**	**Тип права:** Оренда **Відсоток, %:** 100 **Власник:** Громадянин України **Прізвище:** Ювженко **Ім'я:** Павло **По батькові:** Миколайович **Дата народження:** [Конфіденційна інформація] **Податковий номер:** [Конфіденційна інформація] **Зареєстроване місце проживання:** [Конфіденційна інформація] **Місце фактичного проживання:** [Конфіденційна інформація]
Вид об'єкта: Земельна ділянка **Дата набуття права:** 12.11.2008 **Загальна площа (м^2):** 5900 **Кадастровий номер:** [Конфіденційна інформація] **Прізвище:** Насіров **Ім'я:** Роман **По батькові:** Михайлович	**Країна:** Україна **Поштовий індекс:** [Конфіденційна інформація] **Населений пункт:** Іванівка / Чернігівський район / Чернігівська область / Україна **Адреса:** [Конфіденційна інформація]	**11184**	**[Не відомо]**	**Тип права:** Оренда **Відсоток, %:** 100 **Власник:** Громадянин України **Прізвище:** Ювженко **Ім'я:** Павло **По батькові:** Миколайович **Дата народження:** [Конфіденційна інформація] **Податковий номер:** [Конфіденційна інформація] **Зареєстроване місце проживання:** [Конфіденційна інформація] **Місце фактичного проживання:** [Конфіденційна інформація]

Загальна інформація	Місцезнаходження	Вартість на дату набуття	Вартість за останньою оцінкою	Інформація щодо прав на об'єкт
Вид об'єкта: Земельна ділянка **Дата набуття права:** 12.11.2008 **Загальна площа ($м^2$):** 21500 **Кадастровий номер:** [Конфіденційна інформація] **Прізвище:** Насіров **Ім'я:** Роман **По батькові:** Михайлович	**Країна:** Україна **Поштовий індекс:** [Конфіденційна інформація] **Населений пункт:** Количівка / Чернігівський район / Чернігівська область / Україна **Адреса:** [Конфіденційна інформація]	**4179**	**[Не відомо]**	**Тип права:** Оренда **Відсоток, %:** 100 **Власник:** Громадянин України **Прізвище:** Чугунков **Ім'я:** Леонід **По батькові:** Олексійович **Дата народження:** [Конфіденційна інформація] **Податковий номер:** [Конфіденційна інформація] **Зареєстроване місце проживання:** [Конфіденційна інформація] **Місце фактичного проживання:** [Конфіденційна інформація]
Вид об'єкта: Земельна ділянка **Дата набуття права:** 12.11.2008 **Загальна площа ($м^2$):** 12700 **Кадастровий номер:** [Конфіденційна інформація] **Прізвище:** Насіров **Ім'я:** Роман **По батькові:** Михайлович	**Країна:** Україна **Поштовий індекс:** [Конфіденційна інформація] **Населений пункт:** Количівка / Чернігівський район / Чернігівська область / Україна **Адреса:** [Конфіденційна інформація]	**11184**	**[Не відомо]**	**Тип права:** Оренда **Відсоток, %:** 100 **Власник:** Громадянин України **Прізвище:** Чугунков **Ім'я:** Леонід **По батькові:** Олексійович **Дата народження:** [Конфіденційна інформація] **Податковий номер:** [Конфіденційна інформація] **Зареєстроване місце проживання:** [Конфіденційна інформація] **Місце фактичного проживання:** [Конфіденційна інформація]
Вид об'єкта: Земельна ділянка **Дата набуття права:** 16.07.2010 **Загальна площа ($м^2$):** 502 **Кадастровий номер:** [Конфіденційна інформація] **Декларує:** дружина **Прізвище:** Глімбовська **Ім'я:** Катерина **По батькові:** Олександрівна	**Країна:** Україна **Поштовий індекс:** [Конфіденційна інформація] **Населений пункт:** Козин / Обухівський район / Київська область / Україна **Адреса:** [Конфіденційна інформація]	**4220000**	**[Не відомо]**	**Тип права:** Власність **Відсоток, %:** 100 **Власник:** дружина **Прізвище:** Глімбовська **Ім'я:** Катерина **По батькові:** Олександрівна
Вид об'єкта: Земельна ділянка **Дата набуття права:** 17.02.2015 **Загальна площа ($м^2$):** 450 **Кадастровий номер:** [Конфіденційна інформація] **Декларує:** дружина **Прізвище:** Глімбовська **Ім'я:** Катерина **По батькові:** Олександрівна	**Країна:** Україна **Поштовий індекс:** [Конфіденційна інформація] **Населений пункт:** Козин / Обухівський район / Київська область / Україна **Адреса:** [Конфіденційна інформація]	**[Не відомо]**	**[Не відомо]**	**Тип права:** Власність **Відсоток, %:** 100 **Власник:** дружина **Прізвище:** Глімбовська **Ім'я:** Катерина **По батькові:** Олександрівна

Загальна інформація	Місцезнаходження	Вартість на дату набуття	Вартість за останньою оцінкою	Інформація щодо прав на об'єкт
Вид об'єкта: Житловий будинок **Дата набуття права:** 16.07.2010 **Загальна площа ($м^2$):** 414,6 **Реєстраційний номер:** [Конфіденційна інформація] **Декларує:** дружина **Прізвище:** Глімбовська **Ім'я:** Катерина **По батькові:** Олександрівна	**Країна:** Україна **Поштовий індекс:** [Конфіденційна інформація] **Населений пункт:** Козин / Обухівський район / Київська область / Україна **Адреса:** [Конфіденційна інформація]	**1705473**	**[Не відомо]**	**Тип права:** Власність **Відсоток, %:** 100 **Власник:** дружина **Прізвище:** Глімбовська **Ім'я:** Катерина **По батькові:** Олександрівна
Вид об'єкта: Квартира **Дата набуття права:** 06.07.2013 **Загальна площа ($м^2$):** 66 **Реєстраційний номер:** [Конфіденційна інформація] **Декларує:** дружина **Прізвище:** Глімбовська **Ім'я:** Катерина **По батькові:** Олександрівна	**Країна:** Україна **Поштовий індекс:** [Конфіденційна інформація] **Населений пункт:** Київ / Україна **Адреса:** [Конфіденційна інформація]	**82335**	**[Не відомо]**	**Тип права:** Власність **Відсоток, %:** 16,67 **Власник:** дружина **Прізвище:** Глімбовська **Ім'я:** Катерина **По батькові:** Олександрівна
Вид об'єкта: Квартира **Дата набуття права:** 26.07.2013 **Загальна площа ($м^2$):** 86,9 **Реєстраційний номер:** [Конфіденційна інформація] **Декларує:** дружина **Прізвище:** Глімбовська **Ім'я:** Катерина **По батькові:** Олександрівна	**Країна:** Україна **Поштовий індекс:** [Конфіденційна інформація] **Населений пункт:** Київ / Україна **Адреса:** [Конфіденційна інформація]	**42697**	**[Не відомо]**	**Тип права:** Власність **Відсоток, %:** 12,5 **Власник:** дружина **Прізвище:** Глімбовська **Ім'я:** Катерина **По батькові:** Олександрівна
Вид об'єкта: Квартира **Дата набуття права:** 25.07.2013 **Загальна площа ($м^2$):** 79,1 **Реєстраційний номер:** [Конфіденційна інформація] **Декларує:** дружина **Прізвище:** Глімбовська **Ім'я:** Катерина **По батькові:** Олександрівна	**Країна:** Україна **Поштовий індекс:** [Конфіденційна інформація] **Населений пункт:** Київ / Україна **Адреса:** [Конфіденційна інформація]	**17807**	**[Не відомо]**	**Тип права:** Власність **Відсоток, %:** 12,5 **Власник:** дружина **Прізвище:** Глімбовська **Ім'я:** Катерина **По батькові:** Олександрівна

Загальна інформація	Місцезнаходження	Вартість на дату набуття	Вартість за останньою оцінкою	Інформація щодо прав на об'єкт
Вид об'єкта: Садовий (дачний) будинок **Дата набуття права:** 26.07.2013 **Загальна площа ($м^2$):** 199,7 **Реєстраційний номер:** [Конфіденційна інформація] **Декларує:** дружина **Прізвище:** Глімбовська **Ім'я:** Катерина **По батькові:** Олександрівна	**Країна:** Україна **Поштовий індекс:** [Конфіденційна інформація] **Населений пункт:** Віта-Поштова / Києво-Святошинський район / Київська область / Україна **Адреса:** [Конфіденційна інформація]	**19659**	**[Не відомо]**	**Тип права:** Власність **Відсоток, %:** 12,5 **Власник:** дружина **Прізвище:** Глімбовська **Ім'я:** Катерина **По батькові:** Олександрівна
Вид об'єкта: Квартира **Дата набуття права:** 17.12.2009 **Загальна площа ($м^2$):** 157,3 **Реєстраційний номер:** [Конфіденційна інформація] **Декларує:** дружина **Прізвище:** Глімбовська **Ім'я:** Катерина **По батькові:** Олександрівна	**Країна:** Україна **Поштовий індекс:** [Конфіденційна інформація] **Населений пункт:** Київ / Україна **Адреса:** [Конфіденційна інформація]	**1008221**	**[Не відомо]**	**Тип права:** Власність **Відсоток, %:** 100 **Власник:** дружина **Прізвище:** Глімбовська **Ім'я:** Катерина **По батькові:** Олександрівна
Вид об'єкта: Інше паркомісце **Дата набуття права:** 17.12.2009 **Загальна площа ($м^2$):** 17,8 **Реєстраційний номер:** [Конфіденційна інформація] **Декларує:** дружина **Прізвище:** Глімбовська **Ім'я:** Катерина **По батькові:** Олександрівна	**Країна:** Україна **Поштовий індекс:** [Конфіденційна інформація] **Населений пункт:** Київ / Україна **Адреса:** [Конфіденційна інформація]	**100740**	**[Не відомо]**	**Тип права:** Власність **Відсоток, %:** 100 **Власник:** дружина **Прізвище:** Глімбовська **Ім'я:** Катерина **По батькові:** Олександрівна
Вид об'єкта: Земельна ділянка **Дата набуття права:** 26.07.2013 **Загальна площа ($м^2$):** 450 **Кадастровий номер:** [Конфіденційна інформація] **Прізвище:** Насіров **Ім'я:** Роман **По батькові:** Михайлович	**Країна:** Україна **Поштовий індекс:** [Конфіденційна інформація] **Населений пункт:** Козин / Обухівський район / Київська область / Україна **Адреса:** [Конфіденційна інформація]	**[Не відомо]**	**[Не відомо]**	**Тип права:** Власність **Відсоток, %:** 25 **Власник:** дружина **Прізвище:** Глімбовська **Ім'я:** Катерина **По батькові:** Олександрівна

4. ОБ'ЄКТИ НЕЗАВЕРШЕНОГО БУДІВНИЦТВА

Суб'єкт декларування повинен задекларувати: 1) об'єкти незавершеного будівництва; 2) об'єкти, не прийняті в експлуатацію; або 3) об'єкти, право власності на які не зареєстроване в установленому законом порядку.

Такі об'єкти декларуються, якщо вони: а) належать суб'єкту декларування або членам його сім'ї на праві власності відповідно до Цивільного кодексу України; б) розташовані на земельних ділянках, що належать суб'єкту декларування або членам його сім'ї на праві приватної власності, включаючи спільну власність, або передані їм в оренду чи на іншому праві користування, незалежно від правових підстав набуття такого права; або в) повністю або частково побудовані з матеріалів чи за кошти суб'єкта декларування або членів його сім'ї.

У суб'єкта декларування чи членів його сім'ї відсутні об'єкти для декларування в цьому розділі

5. ЦІННЕ РУХОМЕ МАЙНО (КРІМ ТРАНСПОРТНИХ ЗАСОБІВ)

Суб'єкт декларування повинен задекларувати: цінне рухоме майно, вартість якого перевищує **100 прожиткових мінімумів, встановлених для працездатних осіб на 1 січня звітного року**. Під рухомим майном розуміються будь-які матеріальні об'єкти, які можуть бути переміщеними без заподіяння їм шкоди (наприклад, ювелірні вироби, персональні або домашні електронні пристрої, одяг, твори мистецтва, антикваріат тощо).

У цьому розділі декларації **НЕ** декларується таке майно: цінні папери, корпоративні права, готівкові кошти, кошти на рахунках в банку чи інших фінансових установах, дорогоцінні (банківські) метали.

Якщо рухоме майно є одночасно подарунком, то воно декларується як в цьому розділі (у разі перевищення зазначеного порогу декларування), так і в розділі "Доходи, у тому числі подарунки".

Загальна інформація	Характеристика	Вартість на дату набуття у власність, володіння чи користування	Інформація щодо прав на майно
Вид об'єкта: Інше Годинник **Дата набуття права:** 03.03.2011 **Прізвище:** Насіров **Ім'я:** Роман **По батькові:** Михайлович	**Торгова марка:** ROLEX **Назва виробника:** ROLEX **Опис майна:** годинник **Період набуття права на майно:** 03.03.2011	**[Не відомо]**	**Тип права:** Власність **Відсоток, %:** 100 **Прізвище:** Насіров **Ім'я:** Роман **По батькові:** Михайлович
Вид об'єкта: Інше годинник **Дата набуття права:** 03.03.2012 **Прізвище:** Насіров **Ім'я:** Роман **По батькові:** Михайлович	**Торгова марка:** Breguet **Назва виробника:** Breguet **Опис майна:** годинник **Період набуття права на майно:** 03.03.2012	**[Не відомо]**	**Тип права:** Власність **Відсоток, %:** 100 **Прізвище:** Насіров **Ім'я:** Роман **По батькові:** Михайлович
Вид об'єкта: Інше годинник **Дата набуття права:** 03.03.2013 **Прізвище:** Насіров **Ім'я:** Роман **По батькові:** Михайлович	**Торгова марка:** Breguet **Назва виробника:** Breguet **Опис майна:** годинник **Період набуття права на майно:** 03.03.2013	**[Не відомо]**	**Тип права:** Власність **Відсоток, %:** 100 **Прізвище:** Насіров **Ім'я:** Роман **По батькові:** Михайлович
Вид об'єкта: Інше тренажер **Дата набуття права:** 03.03.2013 **Прізвище:** Насіров **Ім'я:** Роман **По батькові:** Михайлович	**Торгова марка:** Technogym **Назва виробника:** Technogym **Опис майна:** тренажер **Період набуття права на майно:** 03.03.2013	**[Не відомо]**	**Тип права:** Власність **Відсоток, %:** 100 **Прізвище:** Насіров **Ім'я:** Роман **По батькові:** Михайлович
Вид об'єкта: Ювелірні вироби **Дата набуття права:** 01.05.2009 **Декларує:** дружина **Прізвище:** Глімбовська **Ім'я:** Катерина **По батькові:** Олександрівна	**Торгова марка:** De Beers **Назва виробника:** De Beers **Опис майна:** каблучка із дорогоцінного металу із дорогоцінним камінням **Період набуття права на майно:** 01.05.2009	**[Не відомо]**	**Тип права:** Власність **Відсоток, %:** 100 **Власник:** дружина **Прізвище:** Глімбовська **Ім'я:** Катерина **По батькові:** Олександрівна

Загальна інформація	Характеристика	Вартість на дату набуття у власність, володіння чи користування	Інформація щодо прав на майно
Вид об'єкта: Ювелірні вироби **Дата набуття права:** 12.03.2010 **Декларує:** дружина **Прізвище:** Глімбовська **Ім'я:** Катерина **По батькові:** Олександрівна	**Торгова марка:** De Beers **Назва виробника:** De Beers **Опис майна:** каблучка обручальна з дорогоцінного металлу із дорогоцінним камінням **Період набуття права на майно:** 12.03.2010	**[Не відомо]**	**Тип права:** Власність **Відсоток, %:** 100 **Власник:** дружина **Прізвище:** Глімбовська **Ім'я:** Катерина **По батькові:** Олександрівна
Вид об'єкта: Ювелірні вироби **Дата набуття права:** 17.04.2011 **Декларує:** дружина **Прізвище:** Глімбовська **Ім'я:** Катерина **По батькові:** Олександрівна	**Торгова марка:** [Не відомо] **Назва виробника:** [Не відомо] **Опис майна:** каблучка із дорогоцінного металлу із дорогоцінним камінням **Період набуття права на майно:** 17.04.2011	**[Не відомо]**	**Тип права:** Власність **Відсоток, %:** 100 **Власник:** дружина **Прізвище:** Глімбовська **Ім'я:** Катерина **По батькові:** Олександрівна
Вид об'єкта: Ювелірні вироби **Дата набуття права:** 17.04.2012 **Декларує:** дружина **Прізвище:** Глімбовська **Ім'я:** Катерина **По батькові:** Олександрівна	**Торгова марка:** [Не відомо] **Назва виробника:** [Не відомо] **Опис майна:** каблучка з дорогоцінного металлу з дорогоцінним камінням **Період набуття права на майно:** 17.04.2012	**[Не відомо]**	**Тип права:** Власність **Відсоток, %:** 100 **Власник:** дружина **Прізвище:** Глімбовська **Ім'я:** Катерина **По батькові:** Олександрівна
Вид об'єкта: Ювелірні вироби **Дата набуття права:** 17.04.2011 **Декларує:** дружина **Прізвище:** Глімбовська **Ім'я:** Катерина **По батькові:** Олександрівна	**Торгова марка:** [Не відомо] **Назва виробника:** [Не відомо] **Опис майна:** сережки із дорогоцінного металлу із дорогоцінного каміння **Період набуття права на майно:** 17.04.2011	**[Не відомо]**	**Тип права:** Власність **Відсоток, %:** 100 **Власник:** дружина **Прізвище:** Глімбовська **Ім'я:** Катерина **По батькові:** Олександрівна
Вид об'єкта: Ювелірні вироби **Дата набуття права:** 28.01.2010 **Декларує:** дружина **Прізвище:** Глімбовська **Ім'я:** Катерина **По батькові:** Олександрівна	**Торгова марка:** Cartier **Назва виробника:** Cartier **Опис майна:** браслет із дорогоцінного металлу з дорогоцінним камінням **Період набуття права на майно:** 28.01.2010	**[Не відомо]**	**Тип права:** Власність **Відсоток, %:** 100 **Власник:** дружина **Прізвище:** Глімбовська **Ім'я:** Катерина **По батькові:** Олександрівна
Вид об'єкта: Ювелірні вироби **Дата набуття права:** 28.01.2011 **Декларує:** дружина **Прізвище:** Глімбовська **Ім'я:** Катерина **По батькові:** Олександрівна	**Торгова марка:** Cartier **Назва виробника:** Cartier **Опис майна:** браслет із дорогоцінного металлу з дорогоцінним камінням **Період набуття права на майно:** 28.01.2011	**[Не відомо]**	**Тип права:** Власність **Відсоток, %:** 100 **Власник:** дружина **Прізвище:** Глімбовська **Ім'я:** Катерина **По батькові:** Олександрівна

Загальна інформація	Характеристика	Вартість на дату набуття у власність, володіння чи користування	Інформація щодо прав на майно
Вид об'єкта: Ювелірні вироби **Дата набуття права:** 28.01.2012 **Прізвище:** Насіров **Ім'я:** Роман **По батькові:** Михайлович	**Торгова марка:** Cartier **Назва виробника:** Cartier **Опис майна:** браслет із дорогоцінного металлу з дорогоцінним камінням **Період набуття права на майно:** 28.01.2012	**[Не відомо]**	**Тип права:** Власність **Відсоток, %:** 100 **Власник:** дружина **Прізвище:** Глімбовська **Ім'я:** Катерина **По батькові:** Олександрівна
Вид об'єкта: Ювелірні вироби **Дата набуття права:** 28.01.2010 **Декларує:** дружина **Прізвище:** Глімбовська **Ім'я:** Катерина **По батькові:** Олександрівна	**Торгова марка:** ROLEX **Назва виробника:** ROLEX **Опис майна:** годинник **Період набуття права на майно:** 28.01.2010	**[Не відомо]**	**Тип права:** Власність **Відсоток, %:** 100 **Власник:** дружина **Прізвище:** Глімбовська **Ім'я:** Катерина **По батькові:** Олександрівна
Вид об'єкта: Інше годинник **Дата набуття права:** 28.01.2012 **Декларує:** дружина **Прізвище:** Глімбовська **Ім'я:** Катерина **По батькові:** Олександрівна	**Торгова марка:** ROLEX **Назва виробника:** ROLEX **Опис майна:** годинник із використанням дорогоцінного металу та дорогоцінним камінням **Період набуття права на майно:** 28.01.2012	**[Не відомо]**	**Тип права:** Власність **Відсоток, %:** 100 **Власник:** дружина **Прізвище:** Глімбовська **Ім'я:** Катерина **По батькові:** Олександрівна
Вид об'єкта: Інше годинник **Дата набуття права:** 28.01.2013 **Декларує:** дружина **Прізвище:** Глімбовська **Ім'я:** Катерина **По батькові:** Олександрівна	**Торгова марка:** BREGUET **Назва виробника:** BREGUET **Опис майна:** годинник із використанням дорогоцінного металу та дорогоцінного каміння **Період набуття права на майно:** 28.01.2013	**[Не відомо]**	**Тип права:** Власність **Відсоток, %:** 100 **Власник:** дружина **Прізвище:** Глімбовська **Ім'я:** Катерина **По батькові:** Олександрівна
Вид об'єкта: Інше годинник **Дата набуття права:** 01.01.2013 **Декларує:** дружина **Прізвище:** Глімбовська **Ім'я:** Катерина **По батькові:** Олександрівна	**Торгова марка:** Cartier **Назва виробника:** Cartier **Опис майна:** годинник **Період набуття права на майно:** 01.01.2013	**[Не відомо]**	**Тип права:** Власність **Відсоток, %:** 100 **Власник:** дружина **Прізвище:** Глімбовська **Ім'я:** Катерина **По батькові:** Олександрівна
Вид об'єкта: Інше годинник **Дата набуття права:** 01.01.2010 **Декларує:** дружина **Прізвище:** Глімбовська **Ім'я:** Катерина **По батькові:** Олександрівна	**Торгова марка:** Chopard **Назва виробника:** Chopard **Опис майна:** годинник із дорогоцінним камінням **Період набуття права на майно:** 01.01.2010	**[Не відомо]**	**Тип права:** Власність **Відсоток, %:** 100 **Власник:** дружина **Прізвище:** Глімбовська **Ім'я:** Катерина **По батькові:** Олександрівна

Загальна інформація	Характеристика	Вартість на дату набуття у власність, володіння чи користування	Інформація щодо прав на майно
Вид об'єкта: Ювелірні вироби **Дата набуття права:** 08.03.2009 **Декларує:** дружина **Прізвище:** Глімбовська **Ім'я:** Катерина **По батькові:** Олександрівна	**Торгова марка:** De Beers **Назва виробника:** De Beers **Опис майна:** сережки із дорогоцінного металу із дорогоцінним камінням **Період набуття права на майно:** 08.03.2009	**[Не відомо]**	**Тип права:** Власність **Відсоток, %:** 100 **Власник:** дружина **Прізвище:** Глімбовська **Ім'я:** Катерина **По батькові:** Олександрівна
Вид об'єкта: Ювелірні вироби **Дата набуття права:** 08.03.2010 **Декларує:** дружина **Прізвище:** Глімбовська **Ім'я:** Катерина **По батькові:** Олександрівна	**Торгова марка:** De Beers **Назва виробника:** De Beers **Опис майна:** сережки із дорогоцінного металу із дорогоцінним камінням **Період набуття права на майно:** 08.03.2010	**[Не відомо]**	**Тип права:** Власність **Відсоток, %:** 100 **Власник:** дружина **Прізвище:** Глімбовська **Ім'я:** Катерина **По батькові:** Олександрівна
Вид об'єкта: Ювелірні вироби **Дата набуття права:** 08.03.2011 **Декларує:** дружина **Прізвище:** Глімбовська **Ім'я:** Катерина **По батькові:** Олександрівна	**Торгова марка:** De Beers **Назва виробника:** De Beers **Опис майна:** сережки із дорогоцінного металу із дорогоцінним камінням **Період набуття права на майно:** 08.03.2011	**[Не відомо]**	**Тип права:** Власність **Відсоток, %:** 100 **Власник:** дружина **Прізвище:** Глімбовська **Ім'я:** Катерина **По батькові:** Олександрівна
Вид об'єкта: Ювелірні вироби **Дата набуття права:** 08.03.2012 **Декларує:** дружина **Прізвище:** Глімбовська **Ім'я:** Катерина **По батькові:** Олександрівна	**Торгова марка:** Van Cleef **Назва виробника:** Van Cleef **Опис майна:** сережки із дорогоцінного металу із дорогоцінним камінням **Період набуття права на майно:** 08.03.2012	**[Не відомо]**	**Тип права:** Власність **Відсоток, %:** 100 **Власник:** дружина **Прізвище:** Глімбовська **Ім'я:** Катерина **По батькові:** Олександрівна
Вид об'єкта: Ювелірні вироби **Дата набуття права:** 08.03.2013 **Декларує:** дружина **Прізвище:** Глімбовська **Ім'я:** Катерина **По батькові:** Олександрівна	**Торгова марка:** Van Cleef **Назва виробника:** Van Cleef **Опис майна:** сережки із дорогоцінного металу із дорогоцінним камінням **Період набуття права на майно:** 08.03.2013	**[Не відомо]**	**Тип права:** Власність **Відсоток, %:** 100 **Власник:** дружина **Прізвище:** Глімбовська **Ім'я:** Катерина **По батькові:** Олександрівна
Вид об'єкта: Ювелірні вироби **Дата набуття права:** 01.01.2008 **Декларує:** дружина **Прізвище:** Глімбовська **Ім'я:** Катерина **По батькові:** Олександрівна	**Торгова марка:** Crivelli **Назва виробника:** Crivelli **Опис майна:** сережки із дорогоцінного металу із дорогоцінним камінням **Період набуття права на майно:** 01.01.2008	**[Не відомо]**	**Тип права:** Власність **Відсоток, %:** 100 **Власник:** дружина **Прізвище:** Глімбовська **Ім'я:** Катерина **По батькові:** Олександрівна

Загальна інформація	Характеристика	Вартість на дату набуття у власність, володіння чи користування	Інформація щодо прав на майно
Вид об'єкта: Ювелірні вироби **Дата набуття права:** 28.01.2008 **Декларує:** дружина **Прізвище:** Глімбовська **Ім'я:** Катерина **По батькові:** Олександрівна	**Торгова марка:** Van Cleef **Назва виробника:** Van Cleef **Опис майна:** сережки із дорогоцінного металу із дорогоцінним камінням **Період набуття права на майно:** 28.01.2008	**[Не відомо]**	**Тип права:** Власність **Відсоток, %:** 100 **Власник:** дружина **Прізвище:** Глімбовська **Ім'я:** Катерина **По батькові:** Олександрівна
Вид об'єкта: Ювелірні вироби **Дата набуття права:** 08.03.2008 **Декларує:** дружина **Прізвище:** Глімбовська **Ім'я:** Катерина **По батькові:** Олександрівна	**Торгова марка:** Damiani **Назва виробника:** Damiani **Опис майна:** сережки із дорогоцінного металу із дорогоцінним камінням **Період набуття права на майно:** 08.03.2008	**[Не відомо]**	**Тип права:** Власність **Відсоток, %:** 100 **Власник:** дружина **Прізвище:** Глімбовська **Ім'я:** Катерина **По батькові:** Олександрівна
Вид об'єкта: Інше сумка **Дата набуття права:** 14.02.2008 **Декларує:** дружина **Прізвище:** Глімбовська **Ім'я:** Катерина **По батькові:** Олександрівна	**Торгова марка:** HERMES **Назва виробника:** HERMES **Опис майна:** сумка шкіряна **Період набуття права на майно:** 14.02.2008	**[Не відомо]**	**Тип права:** Власність **Відсоток, %:** 100 **Власник:** дружина **Прізвище:** Глімбовська **Ім'я:** Катерина **По батькові:** Олександрівна
Вид об'єкта: Інше сумка **Дата набуття права:** 14.02.2009 **Декларує:** дружина **Прізвище:** Глімбовська **Ім'я:** Катерина **По батькові:** Олександрівна	**Торгова марка:** HERMES **Назва виробника:** HERMES **Опис майна:** сумка шкіряна **Період набуття права на майно:** 14.02.2009	**[Не відомо]**	**Тип права:** Власність **Відсоток, %:** 100 **Власник:** дружина **Прізвище:** Глімбовська **Ім'я:** Катерина **По батькові:** Олександрівна
Вид об'єкта: Інше сумка **Дата набуття права:** 14.03.2010 **Декларує:** дружина **Прізвище:** Глімбовська **Ім'я:** Катерина **По батькові:** Олександрівна	**Торгова марка:** HERMES **Назва виробника:** HERMES **Опис майна:** сумка шкіряна **Період набуття права на майно:** 14.03.2010	**[Не відомо]**	**Тип права:** Власність **Відсоток, %:** 100 **Власник:** дружина **Прізвище:** Глімбовська **Ім'я:** Катерина **По батькові:** Олександрівна
Вид об'єкта: Інше сумка **Дата набуття права:** 14.02.2011 **Декларує:** дружина **Прізвище:** Глімбовська **Ім'я:** Катерина **По батькові:** Олександрівна	**Торгова марка:** HERMES **Назва виробника:** HERMES **Опис майна:** сумка шкіряна **Період набуття права на майно:** 14.02.2011	**[Не відомо]**	**Тип права:** Власність **Відсоток, %:** 100 **Власник:** дружина **Прізвище:** Глімбовська **Ім'я:** Катерина **По батькові:** Олександрівна

Загальна інформація	Характеристика	Вартість на дату набуття у власність, володіння чи користування	Інформація щодо прав на майно
Вид об'єкта: Одяг **Дата набуття права:** 01.10.2011 **Декларує:** дружина **Прізвище:** Глімбовська **Ім'я:** Катерина **По батькові:** Олександрівна	**Торгова марка:** RINDI **Назва виробника:** [Не відомо] **Опис майна:** шуба з натурального хутра **Період набуття права на майно:** 01.10.2011	**[Не відомо]**	**Тип права:** Власність **Відсоток, %:** 100 **Власник:** дружина **Прізвище:** Глімбовська **Ім'я:** Катерина **По батькові:** Олександрівна
Вид об'єкта: Одяг **Дата набуття права:** 15.11.2012 **Декларує:** дружина **Прізвище:** Глімбовська **Ім'я:** Катерина **По батькові:** Олександрівна	**Торгова марка:** [Не відомо] **Назва виробника:** [Не відомо] **Опис майна:** шуба з натурального хутра **Період набуття права на майно:** 15.11.2012	**[Не відомо]**	**Тип права:** Власність **Відсоток, %:** 100 **Власник:** дружина **Прізвище:** Глімбовська **Ім'я:** Катерина **По батькові:** Олександрівна
Вид об'єкта: Одяг **Дата набуття права:** 01.10.2007 **Декларує:** дружина **Прізвище:** Глімбовська **Ім'я:** Катерина **По батькові:** Олександрівна	**Торгова марка:** [Не відомо] **Назва виробника:** [Не відомо] **Опис майна:** шуба з натурального хутра **Період набуття права на майно:** 01.10.2007	**[Не відомо]**	**Тип права:** Власність **Відсоток, %:** 100 **Власник:** дружина **Прізвище:** Глімбовська **Ім'я:** Катерина **По батькові:** Олександрівна
Вид об'єкта: Одяг **Дата набуття права:** 01.05.2009 **Декларує:** дружина **Прізвище:** Глімбовська **Ім'я:** Катерина **По батькові:** Олександрівна	**Торгова марка:** Chanel **Назва виробника:** Chanel **Опис майна:** Жакет **Період набуття права на майно:** 01.05.2009	**[Не відомо]**	**Тип права:** Власність **Відсоток, %:** 100 **Власник:** дружина **Прізвище:** Глімбовська **Ім'я:** Катерина **По батькові:** Олександрівна
Вид об'єкта: Одяг **Дата набуття права:** 01.05.2012 **Декларує:** дружина **Прізвище:** Глімбовська **Ім'я:** Катерина **По батькові:** Олександрівна	**Торгова марка:** Chanel **Назва виробника:** Chanel **Опис майна:** жакет **Період набуття права на майно:** 01.05.2012	**[Не відомо]**	**Тип права:** Власність **Відсоток, %:** 100 **Власник:** дружина **Прізвище:** Глімбовська **Ім'я:** Катерина **По батькові:** Олександрівна
Вид об'єкта: Одяг **Дата набуття права:** 01.05.2012 **Декларує:** дружина **Прізвище:** Глімбовська **Ім'я:** Катерина **По батькові:** Олександрівна	**Торгова марка:** Chanel **Назва виробника:** Chanel **Опис майна:** жакет **Період набуття права на майно:** 01.05.2012	**[Не відомо]**	**Тип права:** Власність **Відсоток, %:** 100 **Власник:** дружина **Прізвище:** Глімбовська **Ім'я:** Катерина **По батькові:** Олександрівна

Загальна інформація	Характеристика	Вартість на дату набуття у власність, володіння чи користування	Інформація щодо прав на майно
Вид об'єкта: Твір мистецтва (картина тощо) **Дата набуття права:** [Не відомо] **Декларує:** дружина **Прізвище:** Глімбовська **Ім'я:** Катерина **По батькові:** Олександрівна	**Торгова марка:** [Не застосовується] **Назва виробника:** Андрій Коцка **Опис майна:** картина Андрія Коцка **Період набуття права на майно:** [Не відомо]	**[Не відомо]**	**Тип права:** Власність **Відсоток, %:** 100 **Власник:** дружина **Прізвище:** Глімбовська **Ім'я:** Катерина **По батькові:** Олександрівна
Вид об'єкта: Твір мистецтва (картина тощо) **Дата набуття права:** [Не відомо] **Декларує:** дружина **Прізвище:** Глімбовська **Ім'я:** Катерина **По батькові:** Олександрівна	**Торгова марка:** [Не застосовується] **Назва виробника:** А.Смірнов **Опис майна:** картина А.Смірнова **Період набуття права на майно:** [Не відомо]	**[Не відомо]**	**Тип права:** Власність **Відсоток, %:** 100 **Власник:** дружина **Прізвище:** Глімбовська **Ім'я:** Катерина **По батькові:** Олександрівна
Вид об'єкта: Твір мистецтва (картина тощо) **Дата набуття права:** [Не відомо] **Декларує:** дружина **Прізвище:** Глімбовська **Ім'я:** Катерина **По батькові:** Олександрівна	**Торгова марка:** [Не застосовується] **Назва виробника:** А.Смірнов **Опис майна:** картина А.Смірнова **Період набуття права на майно:** [Не відомо]	**[Не відомо]**	**Тип права:** Власність **Відсоток, %:** 100 **Власник:** дружина **Прізвище:** Глімбовська **Ім'я:** Катерина **По батькові:** Олександрівна
Вид об'єкта: Твір мистецтва (картина тощо) **Дата набуття права:** [Не відомо] **Декларує:** дружина **Прізвище:** Глімбовська **Ім'я:** Катерина **По батькові:** Олександрівна	**Торгова марка:** [Не застосовується] **Назва виробника:** А.Смірнов **Опис майна:** картина А.Смірнова **Період набуття права на майно:** [Не відомо]	**[Не відомо]**	**Тип права:** Власність **Відсоток, %:** 100 **Власник:** дружина **Прізвище:** Глімбовська **Ім'я:** Катерина **По батькові:** Олександрівна
Вид об'єкта: Твір мистецтва (картина тощо) **Дата набуття права:** [Не відомо] **Декларує:** дружина **Прізвище:** Глімбовська **Ім'я:** Катерина **По батькові:** Олександрівна	**Торгова марка:** [Не застосовується] **Назва виробника:** Цветкова **Опис майна:** картина Цветкова **Період набуття права на майно:** [Не відомо]	**[Не відомо]**	**Тип права:** Власність **Відсоток, %:** 100 **Власник:** дружина **Прізвище:** Глімбовська **Ім'я:** Катерина **По батькові:** Олександрівна

Загальна інформація	Характеристика	Вартість на дату набуття у власність, володіння чи користування	Інформація щодо прав на майно
Вид об'єкта: Твір мистецтва (картина тощо) **Дата набуття права:** [Не відомо] **Прізвище:** Насіров **Ім'я:** Роман **По батькові:** Михайлович	**Торгова марка:** [Не застосовується] **Назва виробника:** Глущенко **Опис майна:** картина Глущенко **Період набуття права на майно:** [Не відомо]	**[Не відомо]**	**Тип права:** Власність **Відсоток, %:** 100 **Прізвище:** Насіров **Ім'я:** Роман **По батькові:** Михайлович
Вид об'єкта: Твір мистецтва (картина тощо) **Дата набуття права:** [Не відомо] **Прізвище:** Насіров **Ім'я:** Роман **По батькові:** Михайлович	**Торгова марка:** [Не застосовується] **Назва виробника:** Глущенко **Опис майна:** картина Глущенко **Період набуття права на майно:** [Не відомо]	**[Не застосовується]**	**Тип права:** Власність **Відсоток, %:** 100 **Прізвище:** Насіров **Ім'я:** Роман **По батькові:** Михайлович
Вид об'єкта: Антикварний виріб **Дата набуття права:** [Не відомо] **Прізвище:** Насіров **Ім'я:** Роман **По батькові:** Михайлович	**Торгова марка:** [Не відомо] **Назва виробника:** Архіпенко **Опис майна:** статуетка **Період набуття права на майно:** [Не відомо]	**[Не відомо]**	**Тип права:** Власність **Відсоток, %:** 100 **Прізвище:** Насіров **Ім'я:** Роман **По батькові:** Михайлович
Вид об'єкта: Антикварний виріб **Дата набуття права:** [Не відомо] **Прізвище:** Насіров **Ім'я:** Роман **По батькові:** Михайлович	**Торгова марка:** [Не застосовується] **Назва виробника:** Архіпенко **Опис майна:** статуетка Архіпенко **Період набуття права на майно:** [Не відомо]	**[Не відомо]**	**Тип права:** Власність **Відсоток, %:** 100 **Прізвище:** Насіров **Ім'я:** Роман **По батькові:** Михайлович
Вид об'єкта: Твір мистецтва (картина тощо) **Дата набуття права:** [Не відомо] **Декларує:** дружина **Прізвище:** Глімбовська **Ім'я:** Катерина **По батькові:** Олександрівна	**Торгова марка:** [Не застосовується] **Назва виробника:** Столяренко **Опис майна:** картина Столяренко **Період набуття права на майно:** [Не відомо]	**[Не відомо]**	**Тип права:** Власність **Відсоток, %:** 100 **Власник:** дружина **Прізвище:** Глімбовська **Ім'я:** Катерина **По батькові:** Олександрівна
Вид об'єкта: Твір мистецтва (картина тощо) **Дата набуття права:** [Не відомо] **Декларує:** дружина **Прізвище:** Глімбовська **Ім'я:** Катерина **По батькові:** Олександрівна	**Торгова марка:** [Не застосовується] **Назва виробника:** Столяренко **Опис майна:** картина Столяренко **Період набуття права на майно:** [Не відомо]	**[Не відомо]**	**Тип права:** Власність **Відсоток, %:** 100 **Власник:** дружина **Прізвище:** Глімбовська **Ім'я:** Катерина **По батькові:** Олександрівна

Загальна інформація	Характеристика	Вартість на дату набуття у власність, володіння чи користування	Інформація щодо прав на майно
Вид об'єкта: Твір мистецтва (картина тощо) **Дата набуття права:** [Не відомо] **Декларує:** дружина **Прізвище:** Глімбовська **Ім'я:** Катерина **По батькові:** Олександрівна	**Торгова марка:** [Не застосовується] **Назва виробника:** Валентин Реунов **Опис майна:** картина Валентин Реунова **Період набуття права на майно:** [Не відомо]	**[Не відомо]**	**Тип права:** Власність **Відсоток, %:** 100 **Власник:** дружина **Прізвище:** Глімбовська **Ім'я:** Катерина **По батькові:** Олександрівна
Вид об'єкта: Твір мистецтва (картина тощо) **Дата набуття права:** [Не відомо] **Декларує:** дружина **Прізвище:** Глімбовська **Ім'я:** Катерина **По батькові:** Олександрівна	**Торгова марка:** [Не застосовується] **Назва виробника:** Валентин Реунов **Опис майна:** картина Валентин Реунова **Період набуття права на майно:** [Не відомо]	**[Не відомо]**	**Тип права:** Власність **Відсоток, %:** 100 **Власник:** дружина **Прізвище:** Глімбовська **Ім'я:** Катерина **По батькові:** Олександрівна
Вид об'єкта: Ювелірні вироби **Дата набуття права:** [Не відомо] **Декларує:** дружина **Прізвище:** Глімбовська **Ім'я:** Катерина **По батькові:** Олександрівна	**Торгова марка:** [Не відомо] **Назва виробника:** [Не відомо] **Опис майна:** каблучка із дорогоцінного металу із дорогоцінним камінням **Період набуття права на майно:** [Не відомо]	**[Не відомо]**	**Тип права:** Власність **Відсоток, %:** 100 **Власник:** дружина **Прізвище:** Глімбовська **Ім'я:** Катерина **По батькові:** Олександрівна
Вид об'єкта: Ювелірні вироби **Дата набуття права:** [Не відомо] **Декларує:** дружина **Прізвище:** Глімбовська **Ім'я:** Катерина **По батькові:** Олександрівна	**Торгова марка:** [Не відомо] **Назва виробника:** [Не відомо] **Опис майна:** каблучка із дорогоцінного металу із дорогоцінним камінням **Період набуття права на майно:** [Не відомо]	**[Не відомо]**	**Тип права:** Власність **Відсоток, %:** 100 **Власник:** дружина **Прізвище:** Глімбовська **Ім'я:** Катерина **По батькові:** Олександрівна
Вид об'єкта: Інше зброя **Дата набуття права:** [Не відомо] **Прізвище:** Насіров **Ім'я:** Роман **По батькові:** Михайлович	**Торгова марка:** Steyr AUG **Назва виробника:** Steyr AUG **Опис майна:** Steyr AUG a3 **Період набуття права на майно:** [Не відомо]	**[Не відомо]**	**Тип права:** Власність **Відсоток, %:** 100 **Прізвище:** Насіров **Ім'я:** Роман **По батькові:** Михайлович
Вид об'єкта: Ювелірні вироби **Дата набуття права:** [Не відомо] **Декларує:** дружина **Прізвище:** Глімбовська **Ім'я:** Катерина **По батькові:** Олександрівна	**Торгова марка:** Van Cleef **Назва виробника:** Van Cleef **Опис майна:** намисто із дорогоцінного металу із дорогоцінним камінням **Період набуття права на майно:** [Не відомо]	**[Не відомо]**	**Тип права:** Власність **Відсоток, %:** 100 **Власник:** дружина **Прізвище:** Глімбовська **Ім'я:** Катерина **По батькові:** Олександрівна

Загальна інформація	Характеристика	Вартість на дату набуття у власність, володіння чи користування	Інформація щодо прав на майно
Вид об'єкта: Ювелірні вироби **Дата набуття права:** [Не відомо] **Декларує:** дружина **Прізвище:** Глімбовська **Ім'я:** Катерина **По батькові:** Олександрівна	**Торгова марка:** Van Cleef **Назва виробника:** Van Cleef **Опис майна:** намисто із дорогоцінного металу із дорогоцінним камінням **Період набуття права на майно:** [Не відомо]	**[Не відомо]**	**Тип права:** Власність **Відсоток, %:** 100 **Власник:** дружина **Прізвище:** Глімбовська **Ім'я:** Катерина **По батькові:** Олександрівна
Вид об'єкта: Ювелірні вироби **Дата набуття права:** [Не відомо] **Декларує:** дружина **Прізвище:** Глімбовська **Ім'я:** Катерина **По батькові:** Олександрівна	**Торгова марка:** Van Cleef **Назва виробника:** Van Cleef **Опис майна:** сережки Van Cleef із дорогоцінного металу із дорогоцінним камінням **Період набуття права на майно:** [Не відомо]	**[Не відомо]**	**Тип права:** Власність **Відсоток, %:** 100 **Власник:** дружина **Прізвище:** Глімбовська **Ім'я:** Катерина **По батькові:** Олександрівна
Вид об'єкта: Антикварний виріб **Дата набуття права:** [Не відомо] **Декларує:** дружина **Прізвище:** Глімбовська **Ім'я:** Катерина **По батькові:** Олександрівна	**Торгова марка:** [Не відомо] **Назва виробника:** [Не відомо] **Опис майна:** Ікона **Період набуття права на майно:** [Не відомо]	**[Не відомо]**	**Тип права:** Власність **Відсоток, %:** 100 **Власник:** дружина **Прізвище:** Глімбовська **Ім'я:** Катерина **По батькові:** Олександрівна
Вид об'єкта: Антикварний виріб **Дата набуття права:** [Не відомо] **Декларує:** дружина **Прізвище:** Глімбовська **Ім'я:** Катерина **По батькові:** Олександрівна	**Торгова марка:** [Не відомо] **Назва виробника:** [Не відомо] **Опис майна:** Ікона **Період набуття права на майно:** [Не відомо]	**[Не відомо]**	**Тип права:** Власність **Відсоток, %:** 100 **Власник:** дружина **Прізвище:** Глімбовська **Ім'я:** Катерина **По батькові:** Олександрівна
Вид об'єкта: Антикварний виріб **Дата набуття права:** [Не відомо] **Декларує:** дружина **Прізвище:** Глімбовська **Ім'я:** Катерина **По батькові:** Олександрівна	**Торгова марка:** [Не відомо] **Назва виробника:** [Не відомо] **Опис майна:** Ікона **Період набуття права на майно:** [Не відомо]	**[Не відомо]**	**Тип права:** Власність **Відсоток, %:** 100 **Власник:** дружина **Прізвище:** Глімбовська **Ім'я:** Катерина **По батькові:** Олександрівна
Вид об'єкта: Інше колекція монет **Дата набуття права:** [Не відомо] **Прізвище:** Насіров **Ім'я:** Роман **По батькові:** Михайлович	**Торгова марка:** [Не відомо] **Назва виробника:** [Не відомо] **Опис майна:** колекція монет **Період набуття права на майно:** [Не відомо]	**[Не відомо]**	**Тип права:** Власність **Відсоток, %:** 100 **Прізвище:** Насіров **Ім'я:** Роман **По батькові:** Михайлович

Загальна інформація	Характеристика	Вартість на дату набуття у власність, володіння чи користування	Інформація щодо прав на майно
Вид об'єкта: Інше килим **Дата набуття права:** [Не відомо] **Прізвище:** Насіров **Ім'я:** Роман **По батькові:** Михайлович	**Торгова марка:** [Не відомо] **Назва виробника:** [Не відомо] **Опис майна:** килим **Період набуття права на майно:** [Не відомо]	**[Не відомо]**	**Тип права:** Власність **Відсоток, %:** 100 **Прізвище:** Насіров **Ім'я:** Роман **По батькові:** Михайлович
Вид об'єкта: Інше тренажер **Дата набуття права:** [Не відомо] **Прізвище:** Насіров **Ім'я:** Роман **По батькові:** Михайлович	**Торгова марка:** Technogym **Назва виробника:** Technogym **Опис майна:** тренажер Technogym **Період набуття права на майно:** [Не відомо]	**[Не відомо]**	**Тип права:** Власність **Відсоток, %:** 100 **Прізвище:** Насіров **Ім'я:** Роман **По батькові:** Михайлович
Вид об'єкта: Інше сервіз столовий **Дата набуття права:** 17.04.2010 **Декларує:** дружина **Прізвище:** Глімбовська **Ім'я:** Катерина **По батькові:** Олександрівна	**Торгова марка:** Villeroy & Boch **Назва виробника:** Villeroy & Boch **Опис майна:** сервіз столовий **Період набуття права на майно:** 17.04.2010	**[Не відомо]**	**Тип права:** Власність **Відсоток, %:** 100 **Власник:** дружина **Прізвище:** Глімбовська **Ім'я:** Катерина **По батькові:** Олександрівна
Вид об'єкта: Інше столові прибори **Дата набуття права:** 17.04.2010 **Декларує:** дружина **Прізвище:** Глімбовська **Ім'я:** Катерина **По батькові:** Олександрівна	**Торгова марка:** [Не відомо] **Назва виробника:** [Не відомо] **Опис майна:** столові прибори **Період набуття права на майно:** 17.04.2010	**[Не відомо]**	**Тип права:** Власність **Відсоток, %:** 100 **Власник:** дружина **Прізвище:** Глімбовська **Ім'я:** Катерина **По батькові:** Олександрівна
Вид об'єкта: Інше колекція вин **Дата набуття права:** [Не відомо] **Прізвище:** Насіров **Ім'я:** Роман **По батькові:** Михайлович	**Торгова марка:** Різні **Назва виробника:** Різні **Опис майна:** колекція вин **Період набуття права на майно:** [Не відомо]	**[Не відомо]**	**Тип права:** Власність **Відсоток, %:** 100 **Прізвище:** Насіров **Ім'я:** Роман **По батькові:** Михайлович
Вид об'єкта: Інше столовий сервіз **Дата набуття права:** [Не відомо] **Декларує:** дружина **Прізвище:** Глімбовська **Ім'я:** Катерина **По батькові:** Олександрівна	**Торгова марка:** Wedgwood **Назва виробника:** Wedgwood **Опис майна:** столовий сервіз Wedgwood **Період набуття права на майно:** [Не відомо]	**[Не відомо]**	**Тип права:** Власність **Відсоток, %:** 100 **Власник:** дружина **Прізвище:** Глімбовська **Ім'я:** Катерина **По батькові:** Олександрівна

Загальна інформація	Характеристика	Вартість на дату набуття у власність, володіння чи користування	Інформація щодо прав на майно
Вид об'єкта: Інше Бібліотека **Дата набуття права:** [Не відомо] **Прізвище:** Насіров **Ім'я:** Роман **По батькові:** Михайлович	**Торгова марка:** Різне **Назва виробника:** Різне **Опис майна:** Бібліотека **Період набуття права на майно:** [Не відомо]	**[Не відомо]**	**Тип права:** Власність **Відсоток, %:** 100 **Прізвище:** Насіров **Ім'я:** Роман **По батькові:** Михайлович
Вид об'єкта: Інше комплект хрусталя Баккара **Дата набуття права:** [Не відомо] **Декларує:** дружина **Прізвище:** Глімбовська **Ім'я:** Катерина **По батькові:** Олександрівна	**Торгова марка:** BACCARAT **Назва виробника:** BACCARAT **Опис майна:** комплект хрусталя BACCARAT **Період набуття права на майно:** [Не відомо]	**[Не відомо]**	**Тип права:** Власність **Відсоток, %:** 100 **Власник:** дружина **Прізвище:** Глімбовська **Ім'я:** Катерина **По батькові:** Олександрівна
Вид об'єкта: Інше комплект домашнього срібла **Дата набуття права:** [Не відомо] **Декларує:** дружина **Прізвище:** Глімбовська **Ім'я:** Катерина **По батькові:** Олександрівна	**Торгова марка:** Christofle **Назва виробника:** Christofle **Опис майна:** комплект домашнього срібла Christofle **Період набуття права на майно:** [Не відомо]	**[Не відомо]**	**Тип права:** Власність **Відсоток, %:** 100 **Прізвище:** Насіров **Ім'я:** Роман **По батькові:** Михайлович
Вид об'єкта: Інше годинник **Дата набуття права:** 03.03.2017 **Прізвище:** Насіров **Ім'я:** Роман **По батькові:** Михайлович	**Торгова марка:** Breguet **Назва виробника:** Breguet **Опис майна:** годинник наручний	**[Не відомо]**	**Тип права:** Власність **Відсоток, %:** 100 **Прізвище:** Насіров **Ім'я:** Роман **По батькові:** Михайлович
Вид об'єкта: Інше годинник **Дата набуття права:** 28.01.2017 **Декларує:** дружина **Прізвище:** Глімбовська **Ім'я:** Катерина **По батькові:** Олександрівна	**Торгова марка:** Ролекс **Назва виробника:** Ролекс **Опис майна:** годинник наручний	**[Не відомо]**	**Тип права:** Власність **Відсоток, %:** 100 **Власник:** дружина **Прізвище:** Глімбовська **Ім'я:** Катерина **По батькові:** Олександрівна

6. ЦІННЕ РУХОМЕ МАЙНО - ТРАНСПОРТНІ ЗАСОБИ

Суб'єкт декларування повинен задекларувати: транспортні засоби та інші самохідні машини і механізми незалежно від їх вартості.

Загальна інформація	Характеристика	Вартість на дату набуття у власність, володіння чи користування	Інформація щодо прав на майно
Вид об'єкта: Автомобіль легковий **Дата набуття права:** 16.09.2009 **Ідентифікаційний номер:** [Конфіденційна інформація] **Прізвище:** Насіров **Ім'я:** Роман **По батькові:** Михайлович	**Марка:** TOYOTA **Модель:** CAMRY **Рік випуску:** 2008	**[Не відомо]**	**Тип права:** Власність **Прізвище:** Насіров **Ім'я:** Роман **По батькові:** Михайлович
Вид об'єкта: Автомобіль легковий **Дата набуття права:** 15.05.2015 **Ідентифікаційний номер:** [Конфіденційна інформація] **Прізвище:** Насіров **Ім'я:** Роман **По батькові:** Михайлович	**Марка:** LEXUS **Модель:** LS 600 **Рік випуску:** 2013	**[Не відомо]**	**Тип права:** Оренда **Власник:** Юридична особа, зареєстрована в Україні **Найменування:** ВКФ "РУТА" **Код в Єдиному державному реєстрі юридичних осіб, фізичних осіб – підприємців та громадських формувань:** [Не відомо]
Вид об'єкта: Автомобіль легковий **Дата набуття права:** 25.10.2013 **Ідентифікаційний номер:** [Конфіденційна інформація] **Декларує:** дружина **Прізвище:** Глімбовська **Ім'я:** Катерина **По батькові:** Олександрівна	**Марка:** LAND ROVER **Модель:** RANGE ROVER **Рік випуску:** 2013	**[Не відомо]**	**Тип права:** Власність **Власник:** дружина **Прізвище:** Глімбовська **Ім'я:** Катерина **По батькові:** Олександрівна
Вид об'єкта: Автомобіль легковий **Дата набуття права:** 20.11.2014 **Ідентифікаційний номер:** [Конфіденційна інформація] **Декларує:** дружина **Прізвище:** Глімбовська **Ім'я:** Катерина **По батькові:** Олександрівна	**Марка:** TOYOTA **Модель:** LAND CRUISER PRADO 150 **Рік випуску:** 2014	**[Не відомо]**	**Тип права:** Власність **Власник:** дружина **Прізвище:** Глімбовська **Ім'я:** Катерина **По батькові:** Олександрівна
Вид об'єкта: Мотоцикл (мопед) **Дата набуття права:** 12.03.2015 **Ідентифікаційний номер:** [Конфіденційна інформація] **Декларує:** дружина **Прізвище:** Глімбовська **Ім'я:** Катерина **По батькові:** Олександрівна	**Марка:** HARLEY DAVIDSON **Модель:** FLS TFB 1690 **Рік випуску:** 2014	**798000**	**Тип права:** Власність **Власник:** дружина **Прізвище:** Глімбовська **Ім'я:** Катерина **По батькові:** Олександрівна

7. ЦІННІ ПАПЕРИ

У суб'єкта декларування чи членів його сім'ї відсутні об'єкти для декларування в цьому розділі

8. КОРПОРАТИВНІ ПРАВА

Суб'єкт декларування повинен задекларувати: будь-які корпоративні права, крім акцій, зазначених в попередньому розділі декларації, у тому числі частки (паї) у статутному (складеному) капіталі чи в будь-якому іншому еквіваленті статутного капіталу товариства, підприємства, організації, що зареєстровані в Україні або за кордоном, у тому числі пайові внески в кредитній спілці.

Загальна інформація	Вартість у грошовому вираженні	% від загального капіталу	Інформація про права на об'єкт
Найменування юридичної особи: Обслуговуючий кооператив "Лісовий бір" **Код в Єдиному державному реєстрі юридичних осіб, фізичних осіб – підприємців та громадських формувань:** 38767106 **Організаційно-правова форма:** Обслуговуючий кооператив **Країна реєстрації головного офіса:** Україна **Декларує:** дружина **Прізвище:** Глімбовська **Ім'я:** Катерина **По батькові:** Олександрівна	[Не застосовується]	[Не застосовується]	**Тип права:** Власність **Власник:** дружина **Прізвище:** Глімбовська **Ім'я:** Катерина **По батькові:** Олександрівна
Найменування юридичної особи: ТОВ "Фонд будівельних ресурсів України" **Код в Єдиному державному реєстрі юридичних осіб, фізичних осіб – підприємців та громадських формувань:** 34479683 **Організаційно-правова форма:** товариство з обмеженою відповідальністю **Країна реєстрації головного офіса:** Україна **Декларує:** дружина **Прізвище:** Глімбовська **Ім'я:** Катерина **По батькові:** Олександрівна	1750000	35	**Тип права:** Спільна власність **Відсоток, %:** 35 **Власник:** дружина **Прізвище:** Глімбовська **Ім'я:** Катерина **По батькові:** Олександрівна

9. ЮРИДИЧНІ ОСОБИ, КІНЦЕВИМ БЕНЕФІЦІАРНИМ ВЛАСНИКОМ (КОНТРОЛЕРОМ) ЯКИХ Є СУБ'ЄКТ ДЕКЛАРУВАННЯ АБО ЧЛЕНИ ЙОГО СІМ'Ї

Суб'єкт декларування повинен задекларувати: будь-які корпоративні права, крім акцій, зазначених в попередньому розділі декларації, у тому числі частки (паї) у статутному (складеному) капіталі чи в будь-якому іншому еквіваленті статутного капіталу товариства, підприємства, організації, що зареєстровані в Україні або за кордоном, у тому числі пайові внески в кредитній спілці.

У суб'єкта декларування чи членів його сім'ї відсутні об'єкти для декларування в цьому розділі

10. НЕМАТЕРІАЛЬНІ АКТИВИ

Нематеріальні активи включають: об'єкти права інтелектуальної власності, що можуть бути оцінені в грошовому еквіваленті (право на винахід, корисну модель, ноу-хау, промисловий зразок, топографії інтегральної мікросхеми, сорт рослин, торгову марку чи комерційне найменування, авторське право тощо), право на використання надр чи інших природних ресурсів, інше.

Загальна інформація	Опис об'єкта права	Вартість активу на дату виникнення права	Інформація про права на об'єкт
Вид об'єкта: Інше номінал лізхолд райтс **Дата набуття права:** 18.09.2007 **Прізвище:** Насіров **Ім'я:** Роман **По батькові:** Михайлович	**номінал лізхолд райтс**	**[Не відомо]**	**Тип права:** Власником є третя особа **Власник:** Юридична особа, зареєстрована за кордоном **Найменування (англійською):** Toynbee Partnership Housing Association Ltd **Найменування (українською):** Toynbee Partnership Housing Association Ltd **Ідентифікаційний код:** [Не відомо] **Місцезнаходження (англійською):** [Не відомо] **Місцезнаходження (українською):** [Не відомо]
Вид об'єкта: Інше номінал лізхолд райтс **Дата набуття права:** 10.06.2005 **Прізвище:** Насіров **Ім'я:** Роман **По батькові:** Михайлович	**номінал лізхолд райтс**	**[Не відомо]**	**Тип права:** Власником є третя особа **Власник:** Юридична особа, зареєстрована за кордоном **Найменування (англійською):** HSBC **Найменування (українською):** HSBC **Ідентифікаційний код:** [Не відомо] **Місцезнаходження (англійською):** [Не відомо] **Місцезнаходження (українською):** [Не відомо]

11. ДОХОДИ, У ТОМУ ЧИСЛІ ПОДАРУНКИ

Суб'єкт декларування повинен зазначити отриманий (нарахований) дохід упродовж звітного періоду.

Доходи включають: заробітну плату (грошове забезпечення), отриману як за основним місцем роботи, так і за сумісництвом, гонорари та інші виплати згідно з цивільно-правовими правочинами, дохід від зайняття підприємницькою або незалежною професійною діяльністю, дохід від надання майна в оренду, дивіденди, проценти, роялті, страхові виплати, благодійну допомогу, пенсію, спадщину, доходи від відчуження цінних паперів та корпоративних прав, подарунки та інші доходи. Під заробітною платою розуміється основна заробітна плата, а також будь-які заохочувальні та компенсаційні виплати, які виплачуються (надаються) особі у зв'язку з відносинами трудового найму.

Подарунки у формі грошових коштів повинні зазначатися, якщо розмір таких подарунків, отриманих від однієї особи (групи осіб) протягом року, перевищує **5 прожиткових мінімумів, встановлених для працездатних осіб на 1 січня звітного року**.Подарунок у формі, іншій ніж грошові кошти (рухоме майно, нерухомість тощо), зазначається, якщо вартість такого подарунку перевищує **5 прожиткових мінімумів, встановлених для працездатних осіб на 1 січня звітного року**. Зазначення інформації про подарунок не виключає обов'язок вказати відповідне майно в інших розділах декларації, наприклад, у розділах про цінне рухоме майно, нерухоме майно, цінні папери тощо.

Джерело доходу	Вид доходу	Розмір (вартість)	Інформація щодо права власності
Джерело доходу: Громадянин України **Прізвище:** Татаренко **Ім'я:** Олег **По батькові:** Георгійович **Дата народження:** [Конфіденційна інформація] **Податковий номер:** [Конфіденційна інформація] **Зареєстроване місце проживання:** [Конфіденційна інформація] **Фактичне місце проживання:** [Конфіденційна інформація] **Декларує:** дружина **Прізвище:** Глімбовська **Ім'я:** Катерина **По батькові:** Олександрівна	Інше: передача прав та обовязків за договором про участь у Фонді фінансування будівництва	9090871	**Тип права:** Власність **Власник:** дружина **Прізвище:** Глімбовська **Ім'я:** Катерина **По батькові:** Олександрівна

Джерело доходу	Вид доходу	Розмір (вартість)	Інформація щодо права власності
Джерело доходу: Юридична особа, зареєстрована в Україні **Найменування:** ТОВ 'АЛЬТІС-КОНСТРАКШН' **Код в Єдиному державному реєстрі юридичних осіб, фізичних осіб – підприємців та громадських формувань:** 37394854 **Декларує:** дружина **Прізвище:** Глімбовська **Ім'я:** Катерина **По батькові:** Олександрівна	Заробітна плата отримана за основним місцем роботи	39116	**Тип права:** Власність **Власник:** дружина **Прізвище:** Глімбовська **Ім'я:** Катерина **По батькові:** Олександрівна
Джерело доходу: Юридична особа, зареєстрована в Україні **Найменування:** ПАТ "УКРГАЗБАНК" **Код в Єдиному державному реєстрі юридичних осіб, фізичних осіб – підприємців та громадських формувань:** 23697280 **Декларує:** **Прізвище:** Насіров **Ім'я:** Роман **По батькові:** Михайлович	Проценти	6	**Тип права:** Власність **Прізвище:** Насіров **Ім'я:** Роман **По батькові:** Михайлович
Джерело доходу: Юридична особа, зареєстрована в Україні **Найменування:** ТОВ 'АЛЬТІС-КОНСТРАКШН' **Код в Єдиному державному реєстрі юридичних осіб, фізичних осіб – підприємців та громадських формувань:** 37394854 **Декларує:** дружина **Прізвище:** Глімбовська **Ім'я:** Катерина **По батькові:** Олександрівна	Інше: додаткове благо	17075	**Тип права:** Власність **Власник:** дружина **Прізвище:** Глімбовська **Ім'я:** Катерина **По батькові:** Олександрівна

12. ГРОШОВІ АКТИВИ

Суб'єкт декларування повинен задекларувати: готівкові кошти, кошти, розміщені на банківських рахунках, внески до кредитних спілок та інших небанківських фінансових установ, у тому числі до інститутів спільного інвестування, кошти, позичені суб'єктом декларування або членом його сім'ї третім особам, активи у дорогоцінних (банківських) металах, інше.

Не підлягають декларуванню наявні грошові активи (у тому числі готівкові кошти, кошти, розміщені на банківських рахунках, внески до кредитних спілок та інших небанківських фінансових установ, кошти, позичені третім особам) та активи у дорогоцінних (банківських) металах, сукупна вартість яких не перевищує **50 прожиткових мінімумів, встановлених для працездатних осіб на 1 січня звітного року**.

Установа, в якій відкриті такі рахунки або до якої зроблені відповідні внески	Вид активу	Розмір активу	Інформація щодо права на об'єкт
[Не застосовується] **Прізвище:** Насіров **Ім'я:** Роман **По батькові:** Михайлович **Ідентифікаційний код:** [Конфіденційна інформація]	Готівкові кошти	55000 **Валюта:** USD	**Тип права:** Власність **Прізвище:** Насіров **Ім'я:** Роман **По батькові:** Михайлович **Ідентифікаційний код:** [Конфіденційна інформація]
[Не застосовується] **Декларує:** дружина **Прізвище:** Глімбовська **Ім'я:** Катерина **По батькові:** Олександрівна	Готівкові кошти	120000 **Валюта:** USD	**Тип права:** Власність **Власник:** дружина **Прізвище:** Глімбовська **Ім'я:** Катерина **По батькові:** Олександрівна

Установа, в якій відкриті такі рахунки або до якої зроблені відповідні внески	Вид активу	Розмір активу	Інформація щодо права на об'єкт
[Не застосовується] **Прізвище:** Насіров **Ім'я:** Роман **По батькові:** Михайлович **Ідентифікаційний код:** [Конфіденційна інформація]	Готівкові кошти	1250000 **Валюта:** UAH	**Тип права:** Власність **Прізвище:** Насіров **Ім'я:** Роман **По батькові:** Михайлович **Ідентифікаційний код:** [Конфіденційна інформація]
[Не застосовується] **Декларує:** дружина **Прізвище:** Глімбовська **Ім'я:** Катерина **По батькові:** Олександрівна	Готівкові кошти	2100000 **Валюта:** UAH	**Тип права:** Власність **Власник:** дружина **Прізвище:** Глімбовська **Ім'я:** Катерина **По батькові:** Олександрівна
Юридична особа, зареєстрована в Україні **Найменування:** ПАТ "КБ "ПРИВАТБАНК" **Код в Єдиному державному реєстрі юридичних осіб, фізичних осіб – підприємців та громадських формувань:** 14360570 **Декларує:** дружина **Прізвище:** Глімбовська **Ім'я:** Катерина **По батькові:** Олександрівна	Кошти, розміщені на банківських рахунках	26218 **Валюта:** UAH	**Тип права:** Власність **Власник:** дружина **Прізвище:** Глімбовська **Ім'я:** Катерина **По батькові:** Олександрівна
Юридична особа, зареєстрована в Україні **Найменування:** ПАТ "УКРГАЗБАНК" **Код в Єдиному державному реєстрі юридичних осіб, фізичних осіб – підприємців та громадських формувань:** 23697280 **Декларує:** дружина **Прізвище:** Глімбовська **Ім'я:** Катерина **По батькові:** Олександрівна	Кошти, розміщені на банківських рахунках	128552 **Валюта:** UAH	**Тип права:** Власність **Власник:** дружина **Прізвище:** Глімбовська **Ім'я:** Катерина **По батькові:** Олександрівна
Юридична особа, зареєстрована в Україні **Найменування:** ПАТ "УКРГАЗБАНК" **Код в Єдиному державному реєстрі юридичних осіб, фізичних осіб – підприємців та громадських формувань:** 23697280 **Прізвище:** Насіров **Ім'я:** Роман **По батькові:** Михайлович **Ідентифікаційний код:** [Конфіденційна інформація]	Кошти, розміщені на банківських рахунках	3 **Валюта:** UAH	**Тип права:** Власність **Прізвище:** Насіров **Ім'я:** Роман **По батькові:** Михайлович **Ідентифікаційний код:** [Конфіденційна інформація]
Юридична особа, зареєстрована в Україні **Найменування:** ПАТ "ПРИВАТБАНК" **Код в Єдиному державному реєстрі юридичних осіб, фізичних осіб – підприємців та громадських формувань:** 14360570 **Прізвище:** Насіров **Ім'я:** Роман **По батькові:** Михайлович **Ідентифікаційний код:** [Конфіденційна інформація]	Кошти, розміщені на банківських рахунках	197 **Валюта:** UAH	**Тип права:** Власність **Прізвище:** Насіров **Ім'я:** Роман **По батькові:** Михайлович **Ідентифікаційний код:** [Конфіденційна інформація]

Установа, в якій відкриті такі рахунки або до якої зроблені відповідні внески	Вид активу	Розмір активу	Інформація щодо права на об'єкт
Юридична особа, зареєстрована в Україні **Найменування:** ПАТ "УКРГАЗБАНК" **Код в Єдиному державному реєстрі юридичних осіб, фізичних осіб – підприємців та громадських формувань:** 23697280 **Декларує:** дружина **Прізвище:** Глімбовська **Ім'я:** Катерина **По батькові:** Олександрівна	Кошти, розміщені на банківських рахунках	176 **Валюта:** UAH	**Тип права:** Власність **Власник:** дружина **Прізвище:** Глімбовська **Ім'я:** Катерина **По батькові:** Олександрівна
Юридична особа, зареєстрована в Україні **Найменування:** ПУБЛІЧНЕ АКЦІОНЕРНЕ ТОВАРИСТВО "БТА БАНК" **Код в Єдиному державному реєстрі юридичних осіб, фізичних осіб – підприємців та громадських формувань:** 14359845 **Декларує:** дружина **Прізвище:** Глімбовська **Ім'я:** Катерина **По батькові:** Олександрівна	Кошти, розміщені на банківських рахунках	30 **Валюта:** EUR	**Тип права:** Власність **Власник:** дружина **Прізвище:** Глімбовська **Ім'я:** Катерина **По батькові:** Олександрівна
Юридична особа, зареєстрована в Україні **Найменування:** БАНК УДК . СРС м Києва **Код в Єдиному державному реєстрі юридичних осіб, фізичних осіб – підприємців та громадських формувань:** 02896762 **Декларує:** дружина **Прізвище:** Глімбовська **Ім'я:** Катерина **По батькові:** Олександрівна	Інше застава	50000000 **Валюта:** UAH	**Тип права:** Власність **Власник:** дружина **Прізвище:** Глімбовська **Ім'я:** Катерина **По батькові:** Олександрівна
Юридична особа, зареєстрована за кордоном **Найменування (англійською):** Interactive Brokers **Найменування (українською):** Інтерактів Брокерс **Ідентифікаційний код:** [Не застосовується] **Місцезнаходження (англійською):** [Не відомо] **Місцезнаходження (українською):** [Не відомо] **Прізвище:** Насіров **Ім'я:** Роман **По батькові:** Михайлович **Ідентифікаційний код:** [Конфіденційна інформація]	Інше брокерський рахунок	297730 **Валюта:** USD	**Тип права:** Власність **Прізвище:** Насіров **Ім'я:** Роман **По батькові:** Михайлович **Ідентифікаційний код:** [Конфіденційна інформація]

13. ФІНАНСОВІ ЗОБОВ'ЯЗАННЯ

Суб'єкт декларування повинен задекларувати: отримані кредити, отримані позики, зобов'язання за договорами лізингу, розмір сплачених коштів в рахунок основної суми позики (кредиту) та процентів за позикою (кредитом), зобов'язання за договорами страхування та недержавного пенсійного забезпечення, кошти, позичені суб'єкту декларування або члену його сім'ї іншими особами, несплачені податкові зобов'язання, інше.

Інформація зазначається, лише якщо розмір зобов'язання перевищує **50 прожиткових мінімумів, встановленних для працездатних осіб на 1 січня звітного року**. Якщо розмір зобов'язання не перевищує **50 прожиткових мінімумів, встановленних для працездатних осіб на 1 січня звітного року**, зазначається лише загальний розмір такого фінансового зобов'язання (наприклад, якщо розмір сплачених коштів в рахунок основної суми позики (кредиту) у звітному році не перевищує **50 прожиткових мінімумів, встановленних для працездатних осіб на 1 січня звітного року**, то зазначається лише загальний розмір позики (кредиту)).

У суб'єкта декларування чи членів його сім'ї відсутні об'єкти для декларування в цьому розділі

14. ВИДАТКИ ТА ПРАВОЧИНИ СУБ'ЄКТА ДЕКЛАРУВАННЯ

Суб'єкт декларування повинен задекларувати: видатки та всі правочини, вчинені у звітному періоді, на підставі яких у суб'єкта декларування виникає або припиняється право власності, володіння чи користування, у тому числі спільної власності, на нерухоме або рухоме майно, нематеріальні та інші активи, а також виникають фінансові зобов'язання, які зазначені у розділах 3–12 цієї декларації.

Відомості про видатки та правочини зазначаються лише у разі, якщо розмір відповідного видатку (вартість предмету правочину) перевищує **50 прожиткових мінімумів, встановленних для працездатних осіб на 1 січня звітного року**.

У суб'єкта декларування чи членів його сім'ї відсутні об'єкти для декларування в цьому розділі

15. РОБОТА ЗА СУМІСНИЦТВОМ СУБ'ЄКТА ДЕКЛАРУВАННЯ

Суб'єкт декларування повинен задекларувати: посаду чи роботу, що виконується або виконувалася за сумісництвом.

Зайняття посади чи робота за сумісництвом декларується, якщо її зайняття (виконання) розпочалося або продовжувалося під час звітного періоду незалежно від тривалості.

Посада чи робота за сумісництвом декларується незалежно від того, чи була вона оплачуваною.

Посада або опис роботи, що виконується (виконувалася) за сумісництвом	Оплачуваність	Фізична або юридична особа, для якої виконувалась робота (у якій особа займала посаду за сумісництвом)
Президент	Не оплачувана	Юридична особа, зареєстрована в Україні **Найменування:** ВСЕУКРАЇНСЬКА ГРОМАДСЬКА ОРГАНІЗАЦІЯ "ФЕДЕРАЦІЯ ДЗЮДО УКРАЇНИ" **Код в Єдиному державному реєстрі юридичних осіб, фізичних осіб – підприємців та громадських формувань:** 14292688

16. ЧЛЕНСТВО СУБ'ЄКТА ДЕКЛАРУВАННЯ В ОРГАНІЗАЦІЯХ ТА ЇХ ОРГАНАХ

Суб'єкт декларування повинен задекларувати: посаду чи роботу, що виконується або виконувалася за сумісництвом.

Зайняття посади чи робота за сумісництвом декларується, якщо її зайняття (виконання) розпочалося або продовжувалося під час звітного періоду незалежно від тривалості.

Посада чи робота за сумісництвом декларується незалежно від того, чи була вона оплачуваною.

Організації, у яких суб'єкт декларування є членом.

У суб'єкта декларування чи членів його сім'ї відсутні об'єкти для декларування в цьому розділі

Членство в органах організацій.

Найменування організації	Організаційно-правова форма	Код в Єдиному державному реєстрі юридичних осіб, фізичних осіб – підприємців та громадських формувань	Назва та тип органу
ВСЕУКРАЇНСЬКА ГРОМАДСЬКА ОРГАНІЗАЦІЯ "ФЕДЕРАЦІЯ ДЗЮДО УКРАЇНИ"	Громадське об'єднання	14292688	**Назва органу:** Президент **Членство в органі:** Керівні органи

Документ підписано:

НАСІРОВ РОМАН МИХАЙЛОВИЧ

ПОСИЛАННЯ
на інтернет-сторінки Єдиного державного реєстру декларацій осіб, уповноважених на виконання функцій держави або місцевого самоврядування, що містять електронні декларації кандидатів на пост Президента України Насірова Р.М., Шевченка О.Л.

Насіров Р.М.
https://public.nazk.gov.ua/declaration/f580a34e-9dad-4018-af2b-1022c16bfb8a
Шевченко О.Л.
https://public.nazk.gov.ua/declaration/c2ef3269-5971-409d-8241-9386c58e4695

Втрачено диплом магістра виданий Київським національним торговельно-економічним університетом за спеціальністю облік і аудит серія КВ № 46028044 на ім'я Вдовиченко Вікторії Володимирівни, **вважати недійсним.**

Товариство з обмеженою відповідальністю "Грінлайн Агрогруп" (Код ЄДРПОУ - 34971270) реорганізовує (припиняє) свою діяльність шляхом приєднання до Товариства з обмеженою відповідальністю "Агрохолдинг 2012" (Код ЄДРПОУ - 40028765). Строк для заявлення кредиторських вимог до ТОВ "Грінлайн Агрогруп" становитиме 2 (два) місяці з моменту оприлюднення інформації на офіційному веб-сайті Єдиного державного реєстру юридичних осіб, фізичних осіб-підприємців та громадських формувань про припинення (реорганізацію).

ПОВІДОМЛЕННЯ
про оголошення конкурсу з відбору суб'єктів оціночної діяльності для проведення незалежної оцінки майна банкрута.

Мета проведення незалежної оцінки: визначення вартості для визначення ринкової вартості майна ПАТ "Електроприлад" визнаного банкрутом постановою Господарського суду міста Києва від 30.05.2018 у справі № 910/21472/17 про банкрутство.

Об'єкт оцінки: рухоме та нерухоме майно, що належить ПАТ "Електроприлад".

Претендентам, що бажають прийняти участь у конкурсі потрібно подати на адресу ліквідатора ПАТ "Електроприлад" конкурсну документацію в запечатаному конверті, яка складається із:

- заяви про участь у конкурсі з відбору суб'єктів оціночної діяльності;
- бути акредитованим в АТ "Укрексімбанк";
- пропозиції щодо ціни надання послуг з оцінки (з урахуванням усіх податків, які сплачує претендент згідно з законом);
- підтвердних документів щодо практичного досвіду виконання робіт з оцінки (повинні містити інформацію про виконання робіт з оцінки подібних об'єктів до об'єкта оцінки).

Інформація про претендента містить: наявність сертифіката суб'єкта оціночної діяльності; інформацію про оцінювачів, що перебувають у трудових відносинах з претендентом, а також яких він залучає до надання послуг з оцінки та підписання звіту про оцінку майна: кваліфікація, стаж роботи, тощо.

Замовник робіт з оцінки: Арбітражний керуючий, ліквідатор ПАТ "Електроприлад" Петченко І.В.

Платник робіт з оцінки: ПАТ "Електроприлад" в особі ліквідатора Петченко І. В.

Встановити останній день прийняття (подачі) заявок на конкурс - 7 календарних днів від дати публікації.

Конкурсна документація подається в запечатаному конверті за адресою: 04050, м. Київ, вул. Глибочицька, 17, отримувач ПАТ "Електроприлад".

Повідомлення про відступлення прав вимог за кредитним договором

До уваги: ПАТ "1-Й ДОНЕЦЬКИЙ АВТОРЕМОНТНИЙ ЗАВОД" (83050, Донецька обл., місто Донецьк, ПРОСПЕКТ ВАТУТІНА, будинок 2, код ЄДРПОУ - 05482437)

ПУБЛІЧНЕ АКЦІОНЕРНЕ ТОВАРИСТВО "ДІАМАНТБАНК" (ідентифікаційний код 23362711), надалі - Старий кредитор, та Громадянин України Кудрявцев Іван Олександрович (проживає за адресою: місто Київ, вул. Ірининська, будинок 5/24, кв. 41), надалі - Новий кредитор, повідомляють ПАТ "1-Й ДОНЕЦЬКИЙ АВТОРЕМОНТНИЙ ЗАВОД", що "08" січня 2019 року між Старим кредитором та Новим кредитором було укладено договір № F42GL37006 про відступлення (купівлі-продажу) прав вимоги, за яким Старий кредитор "08" січня 2019 року відступив шляхом продажу Новому кредитору права вимоги до ПАТ "1-Й ДОНЕЦЬКИЙ АВТОРЕМОНТНИЙ ЗАВОД" за Договором кредитної лінії №611 від 05 грудня 2013 року (зі всіма додатковими угодами до нього).

З "08" січня 2019 року кредитором ПАТ "1-Й ДОНЕЦЬКИЙ АВТОРЕМОНТНИЙ ЗАВОД" за вказаними у попередньому абзаці договором є Новий кредитор, а саме Громадянин України Кудрявцев Іван Олександрович, адреса для листування: місто Київ, вул. Ірининська, будинок 5/24, кв. 41, контактні номери телефонів: +38 (050) 225-27-52, +38 (067) 624-88-84; тому починаючи з "08" січня 2019 року усі платежі за вказаним вище договором просимо здійснювати за наступними реквізитами Нового кредитора:

отримувач Кудрявцев Іван Олександрович, код отримувача 3398807235
р/р 26209111197382 в АБ "Укргазбанк" (код банку 320478).

З усіх питань, в тому числі щодо внесення відповідних змін до вищевказаного договору, прохання звертатись до Нового кредитора за наступними контактними номерами телефонів: +38 (050) 225-27-52, +38 (067) 624-88-84.

У випадку сплати ПАТ "1-Й ДОНЕЦЬКИЙ АВТОРЕМОНТНИЙ ЗАВОД", починаючи з "08" січня 2019 року, коштів за вищевказаним договором на рахунок Старого кредитора, такі кошти будуть повертатись ПАТ "1-Й ДОНЕЦЬКИЙ АВТОРЕМОНТНИЙ ЗАВОД", як сплачені помилково неналежному отримувачу.

Повідомлення про відступлення прав вимог за договором іпотеки

До уваги: ПАТ "1-Й ДОНЕЦЬКИЙ АВТОРЕМОНТНИЙ ЗАВОД" (83050, Донецька обл., місто Донецьк, ПРОСПЕКТ ВАТУТІНА, будинок 2, код ЄДРПОУ - 05482437)

"05" грудня 2013 року між Публічним акціонерним товариством "1-Й ДОНЕЦЬКИЙ АВТОРЕМОНТНИЙ ЗАВОД" та ПАТ "ДІАМАНТБАНК" (далі - Банк) було укладено Договір кредитної лінії № 611. В забезпечення виконання зобов'язань за вказаним Кредитним договором між Банком та Публічним акціонерним товариством "1-Й ДОНЕЦЬКИЙ АВТОРЕМОНТНИЙ ЗАВОД" був укладений договір іпотеки №611/1 від 05 грудня 2013 року, посвідчений приватним нотаріусом Донецького міського нотаріального округу Донецької області Баженовою Л.В., за реєстровим № 4535.

У зв'язку із відступлення прав вимоги за Договором кредитної лінії № 611 від 05.12.2013р. новому кредитору, ПАТ "ДІАМАНТБАНК" повідомляє, що з дати відступлення ("08" січня 2019 р.) не є кредитором Публічного акціонерного товариства "1-Й ДОНЕЦЬКИЙ АВТОРЕМОНТНИЙ ЗАВОД" за вказаним Кредитним договором, а Публічне акціонерне товариство "1-Й ДОНЕЦЬКИЙ АВТОРЕМОНТНИЙ ЗАВОД" в свою чергу не є боржником ПАТ "ДІАМАНТБАНК" за вказаним Кредитним договором. Також ПАТ "ДІАМАНТБАНК" повідомляє про припинення своїх прав, як іпотекодержателя, за вищезазначеним договором іпотеки, що укладений Банком з Публічним акціонерним товариством "1-Й ДОНЕЦЬКИЙ АВТОРЕМОНТНИЙ ЗАВОД". За укладеним 08.01.2019 договором відступлення прав вимоги за Договором іпотеки № 611/1 від 05.12.2013 Новим іпотекодержателем є Громадянин України Кудрявцев Іван Олександрович, адреса для листування: місто Київ, вул. Ірининська, будинок 5/24, кв. 41, контактні номери телефонів: +38 (050) 225-27-52, +38 (067) 624-88-84.

Повідомлення про відступлення прав вимог за договором поруки

До уваги ТОВАРИСТВА З ОБМЕЖЕНОЮ ВІДПОВІДАЛЬНІСТЮ "ДСК "ПІВНІЧНИЙ" (83050, Донецька обл., місто Донецьк, проспект Ватутіна, будинок 2, код ЄДРПОУ - 34500552):

ПАТ "ДІАМАНТБАНК" (Старий кредитор) та Громадянин України Кудрявцев Іван Олександрович (надалі - Новий кредитор) повідомляють Вас, що "08" січня 2019 року між Старим кредитором та Новим кредитором було укладено договір № F42GL37006 про відступлення (купівлі-продажу) прав вимоги, за яким Старий кредитор "08" січня 2019 року відступив шляхом продажу Новому кредитору права вимоги до позичальника Публічного акціонерного товариства "1-Й ДОНЕЦЬКИЙ АВТОРЕМОНТНИЙ ЗАВОД" (83050, Донецька обл., місто Донецьк, проспект Ватутіна, будинок 2, код ЄДРПОУ - 05482437) за договором кредитної лінії № 611 від 05 грудня 2013 року (зі всіма додатковими угодами до нього), за зобов'язаннями якого Ви виступаєте поручителем, та, відповідно, права вимоги до Вас за наступним договором забезпечення: Договір поруки 611/2 від 05 грудня 2013 року.

З "08" січня 2019 року Вашим кредитором за вказаними у попередньому абзаці договором є Новий кредитор Кудрявцев Іван Олександрович, тому починаючи з "08" січня 2019 року усі платежі за вказаними вище договорами просимо здійснювати за реквізитами Нового кредитора.

З усіх питань, в тому числі щодо здійснення платежів та внесення відповідних змін до вищевказаних договорів, прохання звертатись до Нового кредитора за наступною адресою: місто Київ, вул. Ірининська, будинок 5/24, кв. 41, контактні номери телефонів: +38 (050) 225-27-52, +38 (067) 624-88-84.

У випадку сплати Вами, починаючи з "08" січня 2019 року, коштів за вищевказаними договорами на рахунок Старого кредитора, такі кошти будуть повертатись Вам, як сплачені помилково неналежному отримувачу.

Закритим акціонерним товариством "Макарово" (код ЄДРПОУ 33801524) втрачено оригінал свідоцтва про реєстрацію випуску акцій №8/27/1/06 від 21.03.2006 року, видане Національною комісією з цінних паперів та фондового ринку. **Вважати недійсним.**

Товариство з обмеженою відповідальністю "БРАУН" (код ЄДРПОУ 30367617, місцезнаходження: 07300, Київська обл., Вишгородський район, місто Вишгород, вулиця Межигірського Спасу, будинок 6Д) повідомляє, що загальними зборами учасників товариства прийнято рішення про виділ. Відповідні письмові вимоги кредиторів приймаються за місцезнаходженням товариства протягом 30 (тридцяти) днів з дати опублікування цього оголошення.

ОГОЛОШЕННЯ
щодо продажу активів (майна) *АТ "ФОРТУНА-БАНК"*

Номер лоту: F18GL40213
Короткий опис активів (майна) в лоті: Срібна монета ""Рік Коня 2014" Австралійський місячний кінь""
Електронна адреса для доступу до відкритих торгів (аукціону)/електронного аукціону:www.prozorro.sale
Дата проведення відкритих торгів (аукціону)/електронного аукціону:11 лютого 2019 року
Час проведення відкритих торгів (аукціону)/електронного аукціону:З 9-30 до 17-00
Детальна інформація щодо лоту: http://torgi.fg.gov.ua/193364

Повідомлення про виникнення особливої інформації (інформації про іпотечні цінні папери, сертифікати фонду операцій з нерухомістю) емітента
(для опублікування в офіційному друкованому виданні)

I. Загальні відомості

1. Повне найменування емітента: АКЦІОНЕРНЕ ТОВАРИСТВО "ДНІПРОАЗОТ"
2. Код за ЄДРПОУ: 05761620
3. Місцезнаходження: 51909 м. Кам`янське , вул. С.Х. Горобця,1
4. Міжміський код, телефон та факс: (0569) 55-81-33, (0569) 53-93-66
5. Електронна поштова адреса: poida@azot.com.ua
6. Адреса сторінки в мережі Інтернет, яка додатково використовується емітентом для розкриття інформації: http://www.azot.com.ua
7. Вид особливої інформації або інформації про іпотечні цінні папери, сертифікати фонду операцій з нерухомістю: Відомості про прийняття рішення про надання згоди на вчинення значних правочинів

II. Текст Повідомлення

18.01.2019 р. Наглядовою радою АТ "ДНІПРОАЗОТ" (Протокол № НС-18012019) прийнято рішення про надання згоди Товариству на здійснення значного правочину, а саме укладання договорів з ПрАТ "Видобувна компанія "Укрнафтобуріння". Предмет правочину: Постачальник зобов'язується передати, а Споживач прийняти і оплатити природний газ. Ринкова вартість майна або послуг, що є предметом правочину, визначена відповідно до законодавства - 581 216 925,83 грн. Вартість активів за даними останньої річної фінансової звітності Товариства склала 3 931 523 000,00 грн. Співвідношення ринкової вартості майна або послуг, що є предметом правочину, до вартості активів емітента за даними останньої річної фінансової звітності (у відстотках) - 14,78 %. Загальна кількість голосів членів наглядової ради - 3. Кількість голосів, що проголосували "за" прийняття рішення - 3, "проти" прийняття рішення - 0. Додаткові критерії для віднесення правочину до значного правочину не передбачені законодавством, статутом АТ "ДНІПРОАЗОТ" не визначені. Адреса сторінки власного веб-сайту, на якій має бути розміщений публічним акціонерним товариством протокол засідання наглядової ради або загальних зборів акціонерів, де приймалося рішення про надання згоди на вчинення значних правочинів, АТ "ДНІПРОАЗОТ" не наводиться, оскільки товариство є приватним акціонерним товариством.

III. Підпис

1. Особа, зазначена нижче, підтверджує достовірність інформації, що міститься у повідомленні, та визнає, що вона несе відповідальність згідно із законодавством.
2. Голова Правління Сідоров С.Л.
21.01.2019

ПОВІДОМЛЕННЯ
про виникнення особливої інформації (інформації про іпотечні цінні папери, сертифікати фонду операцій з нерухомістю) емітента

I. Загальні відомості

Повне найменування емітента: АКЦІОНЕРНЕ ТОВАРИСТВО "УКРПАПІРПРОМ"
Код за ЄДРПОУ: 16464888
Місцезнаходження: 02002, м. Київ, вул. Євгена Сверстюка, буд. 19, офіс 1117
Міжміський код, телефон та факс: (044) 517-41-72
Електронна поштова адреса: **papir@naverex.kiev.ua**
Адреса сторінки в мережі Інтернет, яка додатково використовується емітентом для розкриття інформації: **https://16464888.smida.gov.ua**
Вид особливої інформації: Відомості про зміну складу посадових осіб емітента

II. Текст повідомлення

Згідно з рішенням Акціонера АТ "УКРПАПІРПРОМ" (Рішення №2 від 15.01.2019 р.) відбулися наступні зміни складу посадових осіб емітента:

Припинено повноваження. Голова Наглядової ради - Павлюк Наталя Василівна (згоду на розкриття паспортних даних фізичною особою не надано) з 15.01.2019 р. у зв'язку з організаційною необхідністю та на підставі Рішення акціонера (Рішення №2 від 15.01.2019 р.). Часткою в статутному капіталі емітента не володіє. Відсутня непогашена судимість за корисливі та посадові злочини. Перебувала на посаді з 11.04.2017 р. по 15.01.2019 р.

Припинено повноваження. Член Наглядової ради - Сачівко Андрій Іванович (згоду на розкриття паспортних даних фізичною особою не надано) з 15.01.2019 р. у зв'язку з організаційною необхідністю та на підставі Рішення акціонера (Рішення №2 від 15.01.2019 р.). Часткою в статутному капіталі емітента не володіє. Відсутня непогашена судимість за корисливі та посадові злочини. Перебував на посаді з 11.04.2017 р. по 15.01.2019 р.

Припинено повноваження. Член Наглядової ради - Стрельников Павло Олександрович (згоду на розкриття паспортних даних фізичною особою не надано) з 15.01.2019 р. у зв'язку з організаційною необхідністю та на підставі Рішення акціонера (Рішення №2 від 15.01.2019 р.). Часткою в статутному капіталі емітента не володіє. Відсутня непогашена судимість за корисливі та посадові злочини. Перебував на посаді з 11.04.2017 р. по 15.01.2019 р.

Припинено повноваження. Заступник Голови Наглядової ради - Попов Дмитро Сергійович (згоду на розкриття паспортних даних фізичною особою не надано) з 15.01.2019 р. у зв'язку з організаційною необхідністю та на підставі Рішення акціонера (Рішення №2 від 15.01.2019 р.). Часткою в статутному капіталі емітента не володіє. Відсутня непогашена судимість за корисливі та посадові злочини. Перебував на посаді з 11.04.2017 р. по 15.01.2019 р.

Припинено повноваження. Секретар Наглядової ради - Волкова - Кузіна Світлана Євгеніївна (згоду на розкриття паспортних даних фізичною особою не надано) з 15.01.2019 р. у зв'язку з організаційною необхідністю та на підставі Рішення акціонера (Рішення №2 від 15.01.2019 р.). Часткою в статутному капіталі емітента не володіє. Відсутня непогашена судимість за корисливі та посадові злочини. Перебував на посаді з 11.04.2017 р. по 15.01.2019 р.

На дані посади нікого не призначено (не обрано), у зв'язку із внесенням змін до Статуту АТ "УКРПАПІРПРОМ" та пункту 2 статті 51 Закону України "Про акціонерні товариства", згідно з яким створення наглядової ради є необов'язковим.

Припинено повноваження. Голова Ревізійної комісії - Гусєва Світлана Вікторівна (згоду на розкриття паспортних даних фізичною особою не надано) з 15.01.2019 р. у зв'язку з організаційною необхідністю та на підставі Рішення акціонера (Рішення №2 від 15.01.2019 р.). Часткою в статутному капіталі емітента не володіє. Відсутня непогашена судимість за корисливі та посадові злочини. Перебував на посаді з 22.03.2018 р. по 15.01.2019 р.

Припинено повноваження. Секретар Ревізійної комісії - Олійник Анатолій Іванович (згоду на розкриття паспортних даних фізичною особою не надано) з 15.01.2019 р. у зв'язку з організаційною необхідністю та на підставі Рішення акціонера (Рішення №2 від 15.01.2019 р.). Часткою в статутному капіталі емітента не володіє. Відсутня непогашена судимість за корисливі та посадові злочини. Перебував на посаді з 11.04.2017 р. по 15.01.2019 р.

Припинено повноваження. Заступник Голови Ревізійної комісії - Сидорчук Людмила Володимирівна (згоду на розкриття паспортних даних фізичною особою не надано) з 15.01.2019 р. у зв'язку з організаційною необхідністю та на підставі Рішення акціонера (Рішення №2 від 15.01.2019 р.). Часткою в статутному капіталі емітента не володіє. Відсутня непогашена судимість за корисливі та посадові злочини. Перебував на посаді з 11.04.2017 р. по 15.01.2019 р.

На дані посади нікого не призначено (не обрано), у зв'язку із внесенням змін до Статуту Товариства та пункту 1 статті 73 Закону України "Про акціонерні товариства", згідно з яким Ревізійна комісія (ревізор) не обирається.

III. Підпис

Особа, зазначена нижче, підтверджує достовірність інформації, що міститься у повідомленні, та визнає, що вона несе відповідальність згідно із законодавством.

В.о. Генерального директора Ліньов Віталій Валерійович
16.01.2019р.

ДЕНЬ

№ 14 (7020) СРЕДА, 23 ЯНВАРЯ 2019

Сегодня в Украине пасмурно, снег, на юге мокрый снег и дождь, налипание мокрого снега. Ветер переменных направлений, 7—12 м/с. На дорогах гололедица. Температура ночью 9—14 градусов мороза, на Левобережье до 17, на юге 3—8 ниже ноля. Днем 2—9 мороза, на юге 1—6 тепла.

В ЭТОТ ДЕНЬ, 23 ЯНВАРЯ

1860. Вышло третье издание «Кобзаря» Тараса Шевченко, напечатанное за деньги известного украинского предпринимателя-сахарозаводчика и мецената Платона Симиренко. **1891.** Родился Павел Тычина — украинский поэт, переводчик, публицист, общественный деятель. **1921.** На Виннитчине агентом ВЧК убит Николай Леонтович — выдающийся украинский композитор, хоровой дирижер и педагог. Его обработка «Щедрика» известна во всем мире как рождественская колядка «Carol of the Bells». **1960.** В поселке Сосница Черниговской области открылся литературно-мемориальный музей украинского писателя и кинорежиссера Александра Довженко.

В НОМЕР

Москва будет действовать на Донбассе в «смешанном» режиме

В зоне проведения ООС наблюдается относительное затишье. Так, по данным пресс-центра Операции объединенных сил, за сутки (на 22.01) российские оккупационные войска два раза нарушили режим прекращения огня, осуществляя обстрелы наших позиций из гранатометов вблизи поселка Водяное, а из гранатометов и стрелкового оружия — в районе города Марьинка.

Террористы на Донбассе получили команду сбивать беспилотники ОБСЕ, сообщает пресс-служба миссии. 20 января, предпринимая попытку запустить мини-БПЛА возле Софиевки (не подконтрольна правительству), члены патруля СММ потеряли с ним связь. В то же время к ним подъехал грузовик с боевиками, один из которых сообщил о распоряжении своих командиров сбивать беспилотники международных наблюдателей.

Вместе с тем РФ продолжает концентрировать свои войска в приграничной с Украиной полосе, а также милитаризировать Крым. Эти действия свидетельствуют о подготовке России к широкомасштабным боевым действиям против Украины — открытой агрессии. По мнению народного депутата Украины, координатора группы «ИС» Дмитрия Тымчука, в этом году угрожающий сценарий вряд ли будет реализован Путиным. Кремль делает ставку на выборы — как на президентские, так и на парламентские, — чтобы взять политический реванш внутри страны. «Учитывая поддержку пророссийских движений на юге и востоке Украины, Кремль, по моему мнению, пока не будет проводить масштабных операций. Однако они будут поддерживать градус напряжения на Донбассе, потому что это создает дискурсивное поле для «партии мира», — отмечает народный депутат. Тымчук считает, что Москва в 2019-м будет продолжать свои действия на Донбассе в «смешанном» режиме.

Казначейская служба готовится к новоселью

Пятый год подряд председатель Государственной казначейской службы Украины Татьяна Слюз не нарушает традицию и посещает прифронтовой район Луганщины — Станицу Луганскую.

Здание казначейской службы в Станице Луганской после обстрела и сейчас, после ремонтно-восстановительных работ.

Одна из нынешних забот чиновника — капремонт здания ГКС, разрушенного в 2014 году вражеским снарядом. Сейчас объект практически готов. Татьяна Слюз проверила качество работ, а также, пользуясь случаем, поздравила коллег с праздниками. Она, кстати, год назад сделала району чудесный подарок — существенно пополнила коллекцию украинских флагов, которую собирает Станично-Луганская РГА. На этот раз председатель райгосадминистрации Юрий Золкин подарил Татьяне Слюз на память картину юной талантливой художницы, которая учится в Станично-Луганской ООШ № 1, Дарьи Гончаровой.

Павел ВОРОНЦОВ.
Луганская область.

Фото пресс-службы Станично-Луганской РГА.

Цена на голубое топливо для промышленности несколько снизилась

НАК «Нафтогаз України» с 1 февраля снижает минимальные цены на природный газ для промышленных потребителей на 3,3 процента по сравнению с январем — до 10,46 тысячи гривен за тысячу кубов. Об этом сообщает пресс-служба компании.

В частности, отмечается, что ценовые предложения «Нафтогазу» дифференцированы в зависимости от объемов закупки и условий оплаты. Если у покупателя нет задолженности перед «Нафтогазом» или же он будет покупать минимум 50 тысяч кубометров газа в месяц, то для него устанавливается минимальная цена.

Напомним, вопрос тарифов на голубое топливо долгое время был предметом острых переговоров между Киевом и МВФ. В фонде призвали сделать этот рынок прозрачным и сравнять цены для населения и промышленности. Правительство, несмотря на существенные социальные риски подобного шага, было вынуждено согласиться. В октябре прошлого года Кабмин повысил цену на газ для населения на 23,5 процента — до 8,55 тысячи гривен за тысячу кубометров. Весной ожидается еще одно подорожание.

Мошенники предлагают купить акции «Теслы» и перезвонить

Нацкомиссия по ценным бумагам и фондовому рынку предупреждает о том, что одна из компаний называет себя официальным партнерским офисом Tesla Inc. в Украине и предлагает приобрести ценные бумаги компании Илона Маска.

По информации пресс-службы комиссии, официальный ответ на ее запрос, в том числе о порядке и механизме приобретения ценных бумаг компании Tesla Inc. и порядке открытия счетов инвесторам, они не получили в связи с возвращением корреспонденции.

«Таким образом, при принятии решения об инвестировании в ценные бумаги (в том числе, ценные бумаги иностранных эмитентов) во избежание потери средств предлагаем выяснять информацию о профессиональном участнике, который предлагает услуги (наличие соответствующих лицензий, деловая репутация, местонахождение и т. п.), и эмитенте, ценные бумаги которого намерены приобрести (регистрация выпуска ценных бумаг, местонахождение, допуск ценных бумаг к обращению в Украине и т. п.)», — посоветовали в комиссии.

Примечательно, что с нового года участились случаи и более примитивного мошенничества. Например, часто дельцы договариваются о покупке товара через интернет-объявление, отправляют продавцу СМС якобы от банка о том, что средства на счет перечислены, и забирают товар.

Еще один популярный сейчас способ мошенничества — рассылка СМС с содержанием: «Ваша банковская карта заблокирована. Детали по номеру...». Как только вы наберете указанный номер, собеседник попросит назвать номер карты и «номер оператора», якобы указанный на обратной стороне карты. Через считанные секунды на мобильный придет еще одна СМС уже с паролем от банка. Если озвучить его, можно лишится всех денег на счету.

К сожалению, несмотря на масштабную информационную кампанию, украинцы до сих пор доверчиво предоставляют свои личные данные неизвестным лицам по телефону, чем активно пользуются мошенники, придумывая все новые сценарии грабежа.

Маргарита СОКОЛОВСКАЯ.

СПОРТ

Украинец завоевал дебютную медаль Кубка мира

Стрельба из лука. Наш лучник Сергей Макаревич стал серебряным призером этапа Кубка мира во французском Ниме.

По ходу турнира Макаревич, сеянный под 28-м номером, прошел обладателя трех медалей Олимпийских игр и пятикратного победителя финалов Кубка мира американца Брейди Эллисона и разобрался с нидерландцем Джонахом Уилтагеном.

В полуфинале украинец был единственным лучником не из Республики Корея и победил первого сеянного Хана Жаеопа в пяти сетах — 7:3 (30:30, 30:30, 29:28, 30:30, 30:29), при чем в четырех сетах из пяти Макаревич выбил 30 очков из 30.

В финале украинец встретился с чемпионом Олимпийских игр в команде и чемпионом мира в индивидуальных соревнованиях Ли Сюньюнем и уступил в четырех сетах — 2:6 (30:30, 29:30, 30:30, 28:29).

В итоге Макаревич завоевал свою первую в карьере медаль Кубка мира — серебряную, тогда как для Сюньюня «золото» во Франции стало уже десятым на таком уровне.

Следующий этап Кубка мира состоится в Лас-Вегасе (США) 8—9 февраля.

Известны полные составы команд на Матч звезд

Баскетбол. Как уже сообщалось, в Запорожье 26 января (во Дворце спорта «Юность») состоится Матч звезд Суперлиги 2019 года. Ранее голосованием болельщиков, тренеров и организаторов определились все участники выставочного поединка.

Все 8 клубов Суперлиги представлены на этом баскетбольном празднике своими лидерами. В программу Матча звезд традиционно войдет конкурсная часть.

Звезды Украины: Александр Мишула («Днепр»), Виталий Зотов («Николаев»), Станислав Тимофеенко («Днепр»), Кирилл Фесенко («Днепр»), Алексей Онуфриев («Николаев»), Александр Кольченко («Черкасские Мавпы»), Павел Крутоус («Киев-Баскет»), Сергей Павлов («Химик»), Александр Беликов («Одесса»), Андрей Мироненко («Запорожье»), Максим Пустозвонов («Одесса»), Вячеслав Петров («Киев-Баскет»).

Тренеры — Денис Журавлев, Виталий Черний.

Звезды Легиона: Малик Трент («Запорожье»), Майкл Холтон («Запорожье»), Киндал Хилл («Запорожье»), Кристофер Коукли («Черкасские Мавпы»), Делван Грэм («Политехник»), Деон Эдвин («Химик»), Морис Крик («Киев-Баскет»), Брэндон Янг («Черкасские Мавпы»), Телджон Кромер («Политехник»), Крис Джонс («Химик»), Марцис Витолс («Одесса»), Омоера Кейт Садо («Николаев»).

Тренеры — Виталий Степановский, Валерий Плеханов.

Начало мероприятия — в 14:00.

Определился еще один соперник «Динамо» на сборе

Футбол. Киевское «Динамо» проведет контрольный поединок с норвежской командой «Волеренга» (Осло).

Об этом сообщает официальный сайт клуба из Скандинавии.

Матч состоится 6 февраля на сборе в Марбелье.

На первом сборе «Динамо» сыграет еще два спарринга: сегодня со «Стяуа»(Румыния, Бухарест) и 26 января со «Спартой» (Чехия, Прага).

Поединок с «Волеренгой» состоится, разумеется, уже на втором сборе. Этот клуб занял 6-е место в турнире из 16 команд Высшего норвежского дивизиона. Набрал 42 очка. У чемпиона — «Русенборга» (Тронхейм) — 64.

У Супряги — колоссальный потенциал

Форвард киевского «Динамо» 18-летний Владислав Супряга еще слишком молод, чтобы показывать футбол высочайшего уровня.

Так считает ассистент тренера столичного клуба Максим Шацких.

«Супряга — молодой парень. Бывают единицы из тысячи, которые в таком возрасте приходят в большой клуб и начинают демонстрировать что-то невообразимое. Но потенциал у него очень большой. Работы — непочатый край, он сам это понимает. Постоянно общаемся. Только время поможет. Если он правильно им распорядится сначала в тренировочном процессе, а затем на поле, то быстро начнет показывать то, чего от него ожидают.

Его сильнейшее качество — отличная скорость. Он должен научиться ее пользоваться. Мы над этим работаем. Каждый день показываем и рассказываем, как он должен это делать. У него все впереди. Думаю, что он будет лучше и крепче. И скоро вы увидите совсем другого Супрягу», — сказал бывший известный бомбардир «Динамо».

Подготовил Геннадий БРАНИЦКИЙ.

Над номером работали: Виктор БОНДАР, Алла ДОДАТКО, Юлиана ШЕВЧУК.

Главный редактор Анатолий ГОРЛОВ.

- За содержание и достоверность информации в рекламных публикациях ответственность несет рекламодатель.
- Редакция не всегда разделяет позицию авторов публикаций.
- Направление материалов для печати в газете является предоставлением согласия автора на обработку его персональных данных.
- Рукописи не возвращаются.
- Переписка с читателями — только на страницах газеты.
- При использовании наших публикаций ссылка на «Голос Украины» обязательна.

(р) Платные материалы.

Учредитель — Верховная Рада Украины
Свидетельство о регистрации периодического печатного издания — КВ № 1 от 26.05.1994 г.
Газета выходит 5 раз в неделю (кроме воскресенья и понедельника) на украинском и русском языках.
Подписные индексы и подписная цена на 2019 год
Для физических лиц:
40223 — 27 грн. в месяц (5-разовый: вторник — суббота);
08337 — 22 грн. в месяц (3-разовый: вторник, четверг, пятница).
Для предприятий и организаций:
60997 — 65 грн. в месяц (5-разовый: вторник — суббота).
Цена в розничной торговле — договорная.

Общий тираж 60000.

Печать: ООО «Мега-Полиграф», 04073 г. Киев, ул. Марка Вовчка, 12/14, тел. (044) 581-68-15 www.mega-poligraf.kiev.ua

Зак. 67477

Издатель — Государственное предприятие «Редакция газеты «Голос Украины».

1 2 3 4 5 6 7 8 9 0

Газета выходит с 1 января 1991 года.

Адрес редакции: 03047, Киев-47, ул. Петра Нестерова, 4.

ТЕЛЕФОНЫ:
для справок — 503-68-72;
телефакс — 449-72-53;
отдел рекламы — 449-72-53, 453-44-56;
телефакс — 449-85-62.

E-mail: mail@golos.com.ua — **общий**
reklama1@golos.com.ua — **отдел рекламы**
let@golos.com.ua — **отдел писем**
foto@golos.com.ua — **отдел иллюстраций**

Сайт — www.golos.com.ua

4820094010077